

الجمهورية التونسية

وزارة المالية

ميزانية الدولة لسنة 2016

الرباط العشرون

وزارة الثقافة

والمحافظة على التراث

أكتوبر 2015

الفهرس

الصفحة

1 - التوطئة

1 - 2 - التقديم العام للميزانية وفق منهجية التصرف حسب الاهداف

12 - 3 - العنوان الأول : نفقات التصرف وفق المنظور البرامجي

20 - 4 - العنوان الثاني : نفقات التنمية وفق المنظور البرامجي

29 - 5 - الحسابات الخاصة في الخزينة

32 - 6 - جداول العنوان الأول : نفقات التصرف وفق المنظور البرامجي

134 - 7 - جداول العنوان الثاني : نفقات التنمية وفق المنظور البرامجي

190 - 8 - جداول التقديم المادي للمشاريع

التوطئة

التوتئة

مثل تنقيح القانون الأساسي لميزانية الدولة خلال سنة 2004 (وخاصة الفصل 11 جديد منه) نقطة الارتكاز الفعلية للانطلاق في برنامج الإصلاح العام للمالية العمومية حيث نص الفصل المذكور على إمكانية رصد الاعتمادات حسب برامج ومهمات مما مكن مصالح وزارة المالية من الشروع في تركيز منظومة جديدة للتصرف في ميزانية الدولة مبنية على مبادئ الشفافية، الحوكمة الرشيدة، النجاعة، الفاعلية والمساءلة.

وبناء على ذلك، شرعت مصالح وزارة المالية في إرساء نظام التصرف في الميزانية حسب الأهداف الذي يرتكز أساساً على المبادئ التالية:

- المحافظة على التوازنات الاقتصادية والمالية
- الانضباط في الميزانية
- الشفافية والمساءلة
- البرمجة على المدى المتوسط

وتهدف هذه المنظومة إلى إضفاء أكثر وضوح وشفافية على النفقات العمومية بغرض تحسين الفاعلية الاقتصادية والاجتماعية للسياسات العمومية، دعم نجاعة التصرف العمومي والرقى بجودة الخدمات العمومية.

ويقتضى المرور من منظومة التصرف الحالي (المبني على الوسائل) إلى منظومة التصرف الجديدة (تصرف مبني على النتائج أو القدرة على الأداء)، تقسيم مهام كل وزارة إلى برامج تترجم السياسات العمومية والمهام الموكولة إليها وتبويب ميزانياتها وفق البرامج المذكورة. بناء على التقسيم المذكور، يتم تحديد إستراتيجية كل برنامج (في إطار الإستراتيجية العامة للقطاع) وضبط أهدافه على المدى المتوسط والبعيد. ولتدعيم الجانب التقييمي يتم ضبط مؤشرات لقيس الأداء (لكل هدف) قابلة للقياس والمتابعة (كمية أو نوعية).

وقد تم اعتماد المرحلية والتدرج في تركيز المنظومة الجديدة بهدف الاستفادة وذلك قبل التعميم على بقية الوزارات. وفي هذا الإطار وقع إدراج خمس وزارات سميت بالوزارات النموذجية للدفعة الأولى في مرحلة أولى وذلك بداية من سنة 2011 حيث كانت الوزارات المذكورة مطالبة بتقديم مشاريعها السنوية للقدرة على الأداء وميزانياتها وفق منهج التصرف حسب الأهداف إلى مجلس النواب دون الالتزام بتنفيذها وفق نفس المنهج وذلك إلى غاية سنة 2013 أين أصبح من الملزم التقديم والتنفيذ وفق المنهج الجديد.

تم في مرحلة ثانية إدراج أربع وزارات جديدة ضمن المنظومة (تقديمًا وتنفيذًا) ليتم خلال تقديم مشروع ميزانية سنة 2015 إلحاق تسع وزارات تمثل الدفعة الثالثة. وقد شرعت وزارة المالية خلال سنة 2015 في العمل على إدراج بقية الوزارات ضمن المنظومة الجديدة (الوزارات السيادية).

هذا وقد تقرر بالنسبة لمشروع ميزانية الدولة لسنة 2016 تقديم ميزانيات وزارات الدفعات الأولى والثانية والثالثة المنخرطة في التجربة وفق منهجية التصرف حسب الأهداف (ميزانية مبوبة حسب البرامج والمشاريع السنوية للقدرة على الأداء) بما يتوافق مع منشور السيد رئيس الحكومة عدد 12 المؤرخ في 16 أفريل 2015 المتعلق بإعداد مشروع ميزانية الدولة وإطار القدرة على الأداء للسياسات العمومية لسنة 2016.

التقديم العام للميزانية وفق منهجية
التصرف حسب الأهداف

الباب العشرون وزارة الثقافة و المحافظة على التراث

تم ضبط نفقات التصرف و التنمية و صناديق الخزينة لوزارة الثقافة و المحافظة على التراث

لسنة 2016 في حدود 228,068 م د مقابل 189,627 م د سنة 2015 .

و تتوزع هذه النفقات على النحو التالي :

| نسبة التطور | الفارق (م د) | تقديرات 2016 (م د) | ق . م 2015 (م د) | إنجازات 2014 (م د) | |
|-------------------------------|----------------|----------------------|--------------------|----------------------|----------------|
| العنوان الأول | | | | | |
| نفقات التصرف | | | | | |
| % | <u>16,5</u> | <u>23,441</u> | <u>165,193</u> | <u>141,752</u> | <u>127,601</u> |
| العنوان الثاني | | | | | |
| نفقات التنمية | | | | | |
| % | <u>34,2</u> | <u>15,000</u> | <u>58,875</u> | <u>43,875</u> | <u>27,061</u> |
| – الإستثمارات المباشرة | | | | | |
| % | 31,0 | 12,000 | 50,722 | 38,722 | 22,385 |
| | | 3,000 | 3,000 | | |
| – التمويل العمومي | | | | | |
| | | | 5,153 | 5,153 | 4,676 |
| صناديق الخزينة | | | | | |
| | | <u>4,000</u> | <u>4,000</u> | | |
| | | 4,000 | 4,000 | | |
| % | <u>20,3</u> | <u>38,441</u> | <u>228,068</u> | <u>189,627</u> | <u>154,662</u> |
| الجملة | | | | | |

صندوق التشجيع على الإبداع الأدبي والفني

الباب العشرون

وزارة الثقافة و المحافظة على التراث

نفقات الميزانية لسنة 2016

التوزيع حسب الأجزاء

بحساب الدينار

| تقديرات 2016 | بيان الأجزاء |
|-----------------|---|
| 165 193 000 | الجزء الأول : نفقات التصرف |
| 58 875 000 | الجزء الثالث : نفقات التنمية |
| 4 000 000 | الجزء الخامس : الحسابات الخاصة في الخزينة |
| 228 068 000 | الجملة |

التقديم العام للميزانية

تتولى وزارة الثقافة والمحافظة على التراث في إطار السياسة العامة للدولة ضبط الاختيارات الوطنية في ميدان الثقافة. ولهذا الغرض فهي :

- تعمل على إعداد وتنفيذ المخططات والبرامج الهادفة إلى إثراء مضامين العمل الثقافي وتطوير صيغته بما يتماشى وتطور الحياة الثقافية والتقنيات ووسائل الاتصال الحديثة.
- تسهر على الإحاطة بالمبدعين وتوسيع مشاركة مختلف الفئات الاجتماعية والشرائح العمرية في الأنشطة الثقافية .
- تعنى أيضا بحماية التراث المادي واللامادي وتممينه وإدماجه في الدورة الاقتصادية.
- تهتم بتشجيع الرعاية للبرامج الثقافية والاستثمار الثقافي والنهوض بالملكية الفكرية والأدبية وتطوير النصوص القانونية والترتيبية المنظمة للقطاع من أجل توفير الإطار التشريعي المناسب للعمل الثقافي.

ولتجسيم هذه التوجهات تمّ إعداد مشروع ميزانية الوزارة لسنة 2016 الذي يخرط في المنظومة الجديدة للتصرف في الميزانية حسب الأهداف، وعلى هذا الأساس تمّ ضبط خمس برامج إستراتيجية للوزارة وهي على التوالي :

- الفنون
- الكتاب والمطالعة
- العمل الثقافي
- التراث
- القيادة والمساندة

ويتضمن كلّ برنامج برامج فرعية وعلى قائمة الإدارات القطاعية ومؤسسات العمل الثقافي المعنية بتنفيذ هذه البرامج وفق الأهداف المرسومة وتبعا للأنشطة

المزمع القيام بها ليتسنى تقييم القدرة على الأداء ودرجة الوصول إلى النتائج المرجوة طبقاً لعدد من المؤشرات الكمية والنوعية.

خارطة البرامج والأهداف :

- الفنون :

يمتد برنامج الفنون ليشمل قطاعات السينما والمسرح والموسيقى والرقص والفنون التشكيلية والهندسة المعمارية.

ويشارك في هذا البرنامج، بالإضافة إلى الإدارات القطاعية، مجموعة من المؤسسات العمومية كالمسرح الوطني ومركز السينما والصورة ومركز الموسيقى العربية والمتوسطة.

وقد تمّ تقسيم الأهداف حسب كلّ قطاع بالنظر للبرامج الفرعية إلا أنه بالإمكان الإقرار بوجود عدد من الأهداف المشتركة مثل :

- النهوض بالإنتاج الفني عبر ترشيد منظومة الدعم وتحيين النصوص التشريعية وتشجيع المشاركات في التظاهرات والمسابقات الدولية .
- تقريب الإنتاج الفني من الجمهور بتدعيم اللامركزية الثقافية وربط علاقة تشاركية مع المؤسسات التربوية والجامعية والمؤسسات الاقتصادية لتيسير نفاذ أوسع جمهور ممكن للإنتاجات الثقافية.
- إبراز المخزون الفني للجهات وتثمينه عبر تنظيم المهرجانات والتظاهرات الثقافية المختصة.

- الكتاب والمطالعة :

بالإضافة إلى المؤسسات المرجعية المعنية بالكتاب كدار الكتب الوطنية والمركز الوطني لترجمة تمتدّ شبكة المكتبات العمومية على كامل تراب الجمهورية وهي تضمّ مخزونا هاماً من المراجع والمؤلفات التونسية والعربية والأجنبية وتشكل رافداً للمعرفة والبحث. ويهدف هذا البرنامج إلى :

- التعريف بالكتاب التونسي عبر تنظيم معارض الكتاب بالداخل والمشاركة في معارض الكتاب بالخارج.
- تطوير فنون الكتاب والنشر عبر تشجيع الناشرين وتعزيز دعم الورق.
- النهوض بواقع الكتاب بتيسير تداول الكتاب بين شرائح المجتمع وخاصة فئة الشباب ورصد جوائز أدبية.
- تأصيل وتنمية الإبداع الأدبي والفكري وإثرائه وتوفير المناخ المناسب له.

§ العمل الثقافي :

يعدّ قطاع العمل الثقافي الإطار الذي يحتضن مختلف القطاعات الثقافية الأخرى وهو يمثل الفضاء والآلية لتجسيم مختلف الأنشطة عن طريق البرامج الثقافية التي تنجزها مؤسسات العمل الثقافي على غرار دور الثقافة والمركبات الثقافية والمؤسسة التونسية لتنمية المهرجانات والتظاهرات الثقافية ودار المتوسط للثقافة والفنون.

وتتمحور أهداف هذا البرنامج حول النقاط التالية :

- خلق حركية ثقافية في مختلف أنحاء البلاد عبر الترفيع في عدد دور الثقافة والمركبات الثقافية بمختلف الجهات مع العمل على توفير التجهيزات الضرورية لها.
- ومن أهم المشاريع مدينة الثقافة، التي سيتم الشروع في استكمال أشغالها سنة 2016 و التي تعتبر مشروعا مميزا بكافة المقاييس حيث ستكون هذه المدينة باتساعها وتنوع أنشطتها فضاء للحرية الفكرية وهو ما سينعكس إيجابيا على الحركة الثقافية بتونس.
- تطوير مضامين البرمجة وطرق التصرف في تنظيم التظاهرات الثقافية والمهرجانات بوضع كراس شروط

وتأهيل الموارد البشرية وهيكله المهرجانات الكبرى منها
تظاهرة صفاقس عاصمة الثقافة العربية لسنة 2016 التي
تعتبر حدثا وطنيا وإقليميا.

§ التراث :

يعدّ قطاع التراث من القطاعات الهامة والمحورية في عمل الوزارة بالنظر
للعدد الهام من المواقع والمعالم بكامل تراب الجمهورية التي تتطلب
الصيانة والمحافظة والتثمين وكذلك للمخزون الثري والمتنوع للتراث اللامادي
والذي يستدعي توثيقه وتدوينه والتعريف به والعمل على تسجيل عناصره بقائمة
التراث الثقافي باليونيسكو وربط علاقة تشاركية مع الجمعيات العاملة في هذا
المجال.

ومن بين أهداف هذا البرنامج :

- تطوير التسيير والتصرف المتحفي والمجموعات الثقافية.
- تثمين المواقع والمعالم التاريخية والتراث غير
المادي والعمل على إدماجها في التنمية المستدامة.
- دعم منظومة الحماية والسلامة الالكترونية.

§ القيادة والمساندة :

يهدف هذا البرنامج إلى :

- ترشيد التصرف في الموارد البشرية والمالية.
- تحسين التصرف في البنايات والتجهيزات والمعدات.
- تطوير النظام المعلوماتي.

وعلى هذا الأساس ولتحقيق هذه الأهداف سيتمّ العمل على دعم
التكوين والتربصات وحسن تنفيذ ميزانية التنمية والعناية بالبنايات وتعزيز
الصيانة الدورية وترشيد التصرف في المخزون واستهلاك الطاقة وأيضا
توسيع استعمال تكنولوجيا المعلومات وتطوير النظام المعلوماتي بالوزارة
لتسريع الانخراط في الإدارة الإلكترونية وتفعيل آلية الخدمات
على الخط بما من شأنه أن يقرب الإدارة من المواطن.

وزارة الثقافة والمحافظة على التراث

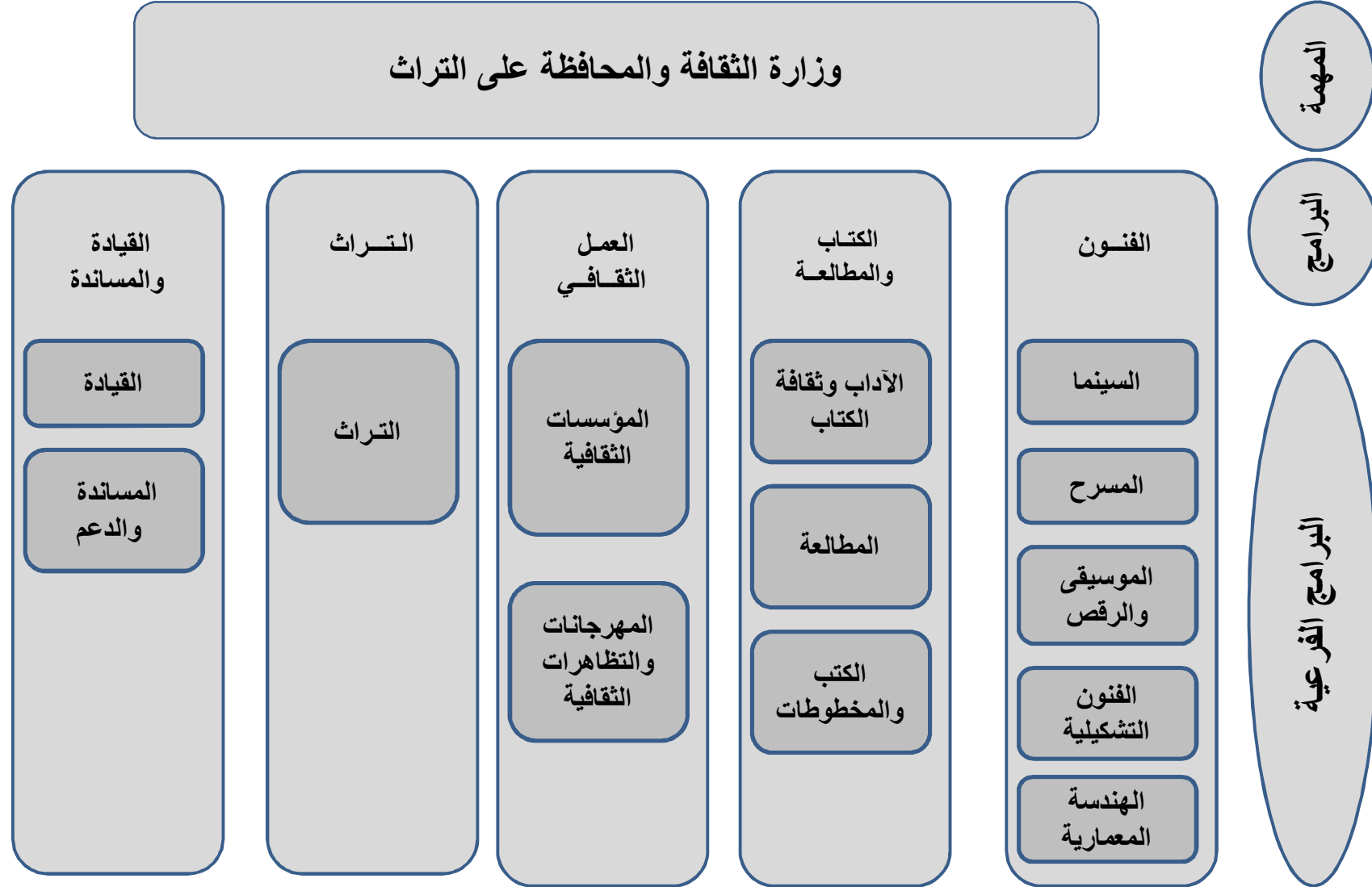

وزارة الثقافة و المحافظة على التراث

نفقات الميزانية لسنة : 2016 حسب منهجية التصرف حسب الأهداف

التوزيع حسب البرامج و طبيعة النفقة

بحساب الدينار

| المجموع | | نفقات التنمية | | | | | | نفقات التصرف | | | | البرنامج و البرنامج الفرعي |
|---------|------------|-----------------|-------------|--------|------------|-----------------|-------------|--------------|------------|-----------------|-------------|---------------------------------|
| الفارق | | تقديرات 2016 | ق م 2015 | الفارق | | تقديرات 2016 | ق م 2015 | الفارق | | تقديرات 2016 | ق م 2015 | |
| النسبة | المبلغ | | | النسبة | المبلغ | | | النسبة | المبلغ | | | |
| 0 | 2 411 753 | 23 886 153 | 21 474 400 | 18 | 1 435 000 | 9 633 000 | 8 198 000 | 7 | 976 753 | 14 253 153 | 13 276 400 | الفنون |
| 1 | 89 388 | 7 988 988 | 7 899 600 | 28 | 1 182 000 | 5 440 000 | 4 258 000 | -30 | -1 092 612 | 2 548 988 | 3 641 600 | السينما |
| 7 | 612 964 | 8 970 764 | 8 357 800 | 11 | 383 000 | 3 723 000 | 3 340 000 | 5 | 229 964 | 5 247 764 | 5 017 800 | المسرح |
| 32 | 1 305 394 | 5 332 394 | 4 027 000 | -22 | -130 000 | 470 000 | 600 000 | 42 | 1 435 394 | 4 862 394 | 3 427 000 | الموسيقى و الرقص |
| 30 | 359 412 | 1 549 412 | 1 190 000 | 100 | | | | 30 | 359 412 | 1 549 412 | 1 190 000 | الفنون التشكيلية |
| 100 | 44 595 | 44 595 | | 100 | | | | 100 | 44 595 | 44 595 | | الهندسة المعمارية |
| 11 | 5 425 148 | 19 438 648 | 14 013 500 | 50 | 3 738 000 | 11 218 000 | 7 480 000 | 26 | 1 687 148 | 8 220 648 | 6 533 500 | الكتاب و المطالعة |
| 61 | 1 581 776 | 4 189 276 | 2 607 500 | 196 | 980 000 | 1 480 000 | 500 000 | 29 | 601 776 | 2 709 276 | 2 107 500 | الآداب و ثقافة الكتاب |
| 44 | 2 993 215 | 9 862 215 | 6 869 000 | 33 | 2 258 000 | 9 088 000 | 6 830 000 | 1 885 | 735 215 | 774 215 | 39 000 | المطالعة |
| 19 | 850 157 | 5 387 157 | 4 537 000 | 333 | 500 000 | 650 000 | 150 000 | 8 | 350 157 | 4 737 157 | 4 387 000 | الكتب و المخطوطات |
| 16 | 5 535 309 | 45 000 309 | 39 465 000 | 22 | 5 281 000 | 29 500 000 | 24 219 000 | 2 | 254 309 | 15 500 309 | 15 246 000 | العمل الثقافي |
| 34 | 6 435 309 | 25 329 309 | 18 894 000 | 33 | 6 286 000 | 25 180 000 | 18 894 000 | 100 | 149 309 | 149 309 | | المؤسسات الثقافية |
| -4 | -900 000 | 19 671 000 | 20 571 000 | -19 | -1 005 000 | 4 320 000 | 5 325 000 | 1 | 105 000 | 15 351 000 | 15 246 000 | المهرجانات و التظاهرات الثقافية |
| 49 | 13 168 137 | 40 204 137 | 27 036 000 | 145 | 3 281 000 | 5 540 000 | 2 259 000 | 40 | 9 887 137 | 34 664 137 | 24 777 000 | التراث |
| 49 | 13 168 137 | 40 204 137 | 27 036 000 | 145 | 3 281 000 | 5 540 000 | 2 259 000 | 40 | 9 887 137 | 34 664 137 | 24 777 000 | التراث |

وزارة الثقافة و المحافظة على التراث

نفقات الميزانية لسنة : 2016 حسب منهجية التصرف حسب الأهداف

التوزيع حسب البرامج و طبيعة النفقة

بحساب الدينار

| المجموع | | نفقات التنمية | | | | نفقات التصرف | | | | البرنامج و البرنامج الفرعي | | |
|---------|------------|-----------------|-------------|--------|------------|-----------------|-------------|--------|------------|----------------------------|-----------------|--------------------|
| الفارق | | تقديرات 2016 | ق م 2015 | الفارق | | تقديرات 2016 | ق م 2015 | الفارق | | | تقديرات 2016 | ق م 2015 |
| النسبة | المبلغ | | | النسبة | المبلغ | | | النسبة | المبلغ | | | |
| | 11 900 653 | 95 538 753 | 83 638 100 | 74 | 1 265 000 | 2 984 000 | 1 719 000 | 13 | 10 635 653 | 92 554 753 | 81 919 100 | القيادة و المساندة |
| | | 325 000 | 325 000 | 100 | | | | | | 325 000 | 325 000 | القيادة |
| 14 | 11 900 653 | 95 213 753 | 83 313 100 | 74 | 1 265 000 | 2 984 000 | 1 719 000 | 13 | 10 635 653 | 92 229 753 | 81 594 100 | المساندة و الدعم |
| 21 | 38 441 000 | 224 068 000 | 185 627 000 | 34 | 15 000 000 | 58 875 000 | 43 875 000 | 17 | 23 441 000 | 165 193 000 | 141 752 000 | الجملة العامة : |

العنوان الأول
وزارة الثقافة والمحافظة على التراث
معطيات عامة

(بحساب أد)

| المعطيات | إنجازات 2014 | ق.م. ت 2015 | تقديرات 2016 | الفارق | النسبة |
|---|-----------------|----------------|-----------------|---------------|--------------|
| 1 - إعمادات العنوان الأول | | | | | |
| - التأجير العمومي | 82 956 | 94 179 | 117 620 | 23 441 | 24,9% |
| - وسائل المصالح | 9 113 | 8 593 | 8593 | - | - |
| - التدخل العمومي | 35 532 | 38 980 | 38 980 | - | - |
| الجملة | 127 601 | 141 752 | 165 193 | 23 441 | 16,5% |
| 2 - الوسائل البشرية المتوفرة بالوزارة والمعهد والمكتبة | | | | | |
| المباشرون بالديوان | 6 | 6 | 6 | | |
| *أعوان الإداريون | 413 | 325 | 316 | -9 | |
| *السلك التقني | 260 | 294 | 368 | 74 | |
| *الإطار المكتبي | 942 | 1007 | 1032 | 25 | |
| *الإطار التنشيطي الثقافي | 1228 | 1244 | 1675 | 431 | |
| *سلك التراث | 264 | 395 | 384 | -11 | |
| *سلك التعليم | 178 | 102 | 104 | 2 | |
| *سلك العملة | 3420 | 3322 | 3498 | 176 | |
| *أسلاك أخرى | 21 | 21 | 56 | 35 | |
| الإعوان غير القارون | 130 | 146 | 3 | -143 | |
| *الإنتدابات | (63) | | | | |
| *التقاعد | (104) | (184) | (121) | -(63) | |
| الجملة | 0 | 6862 | 7442 | 580 | 8,5% |
| د - المؤسسات ذات الصبغة غير الإدارية | | | | | |
| * أعوان المؤسسات | 207 | 224 | 695 | 471 | |
| *الإنتدابات | (7) | (17) | | -(17) | |
| *تقاعد | | (6) | (16) | (10) | |
| *الأعوان المتعاقدون | | (3) | | | |
| الجملة العامة | 207 | 7086 | 8137 | 1051 | 14,8% |

تعود الزيادة في عدد أعوان المؤسسات العمومية ذات الصبغة غير الإدارية إلى إضافة أعوان وكالة إحياء التراث والتنمية الثقافية 480 عونا إلى موفى سنة 2016.

| النسبة | الفارق | تقديرات 2016 | ق.م. ت 2015 | إنجازات 2014 | المعطيات |
|--------------|--------|-----------------|----------------|-----------------|---|
| | | | | | <u>3 - المؤسسات العمومية الإدارية</u> |
| | | 29 | 29 | 29 | *مؤسسات العمل الثقافي |
| | | | | | <u>4 - المؤسسات العمومية غير الإدارية</u> |
| | | 7 | 7 | 6 | *مؤسسات العمل الثقافي |
| | | | | | <u>5 - الهياكل المختصة</u> |
| | | 229 | 229 | 229 | *دور الثقافة |
| 1,0% | 4 | 396 | 392 | 392 | *المكتبات |
| | | | | | <u>6 - ابرز تدخلات الوزارة</u> |
| 17,0% | 1683 | 11583 | 9900 | 14489 | *التظاهرات الثقافية والمهرجانات |
| 0,0% | 0 | 3600 | 3600 | 2462 | *المسرح |
| 8,0% | 129 | 1750 | 1621 | 1048 | *الكتاب |
| 9,2% | 110 | 1300 | 1190 | 975 | *الفنون التشكيلية |
| 11,8% | 250 | 2370 | 2120 | 1479 | *الموسيقى والرقص |

العنوان الأول : نفقات التصرف
(وفق المنظور البراجمي)

الباب: 20 وزارة الثقافة و المحافظة على التراث

نفقات التصرف لسنة 2016

التوزيع حسب البرامج و طبيعة النفقة

| نفقات التصرف | | | | | | | | | | | | | | البيان | البرنامج الفرعي | البرنامج | | |
|--------------|----------|-----------------|---------------|----------------|------------|-----------------|---------------|---------------|----------|-----------------|---------------|-----------------|-----------|-----------------|-----------------|----------------------|--------|--|
| المجموع | | | | التدخل العمومي | | | | وسائل المصالح | | | | التأجير العمومي | | | | | | |
| الفارق | | تقديرات 2016 | ق.م. 2 015 | الفارق | | تقديرات 2016 | ق.م. 2 015 | الفارق | | تقديرات 2016 | ق.م. 2 015 | الفارق | | تقديرات 2016 | ق.م. 2 015 | | | |
| النسبة % | المبلغ | | | النسبة % | المبلغ | | | النسبة % | المبلغ | | | النسبة % | المبلغ | | | النسبة % | المبلغ | |
| 7 | 976753 | 14253153 | 13276400 | -17 | -1 834 000 | 9 236 000 | 11 070 000 | 18 | 68 200 | 453 000 | 384 800 | 151 | 2 742 553 | 4 564 153 | 1 821 600 | الفنون | 1 | |
| -30 | -1092612 | 2548988 | 3641600 | -50 | -1 654 000 | 1 676 000 | 3 330 000 | 16 | 12 400 | 90 000 | 77 600 | 235 | 548 988 | 782 988 | 234 000 | السينما | 1 | |
| 5 | 229964 | 5247764 | 5017800 | -5 | -180 000 | 3 820 000 | 4 000 000 | 20 | 27 200 | 160 000 | 132 800 | 43 | 382 764 | 1 267 764 | 885 000 | المسرح | 2 | |
| 42 | 1435394 | 4862394 | 3427000 | | | 2 550 000 | 2 550 000 | 16 | 28 600 | 203 000 | 174 400 | 200 | 1 406 794 | 2 109 394 | 702 600 | الموسيقى و الرقص | 3 | |
| 30 | 359412 | 1549412 | 1190000 | | | 1 190 000 | 1 190 000 | | | | | | 359 412 | 359 412 | | الفنون التشكيلية | 4 | |
| | 44595 | 44595 | | | | | | | | | | | 44 595 | 44 595 | | الهندسة المعمارية | 5 | |
| 26 | 1687148 | 8220648 | 6533500 | 8 | 169 500 | 2 244 000 | 2 074 500 | -13 | -112 000 | 728 000 | 840 000 | 45 | 1 629 648 | 5 248 648 | 3 619 000 | الكتاب و المطالعة | 2 | |
| 29 | 601776 | 2709276 | 2107500 | 7 | 109 500 | 1 730 000 | 1 620 500 | | | | | 101 | 492 276 | 979 276 | 487 000 | الأدب و ثقافة الكتاب | 1 | |

| نفقات التصرف | | | | | | | | | | | | | | البيان | البرنامج الفرعي | البرنامج | | |
|--------------|----------|-----------------|---------------|----------------|-----------|-----------------|---------------|---------------|----------|-----------------|---------------|-----------------|------------|-----------------|-----------------|---------------------------------|--------|----------|
| المجموع | | | | التدخل العمومي | | | | وسائل المصالح | | | | التأجير العمومي | | | | | | |
| الفارق | | تقديرات 2016 | ق.م. 2 015 | الفارق | | تقديرات 2016 | ق.م. 2 015 | الفارق | | تقديرات 2016 | ق.م. 2 015 | الفارق | | تقديرات 2016 | ق.م. 2 015 | | | |
| النسبة % | المبلغ | | | النسبة % | المبلغ | | | النسبة % | المبلغ | | | النسبة % | المبلغ | | | النسبة % | المبلغ | النسبة % |
| 1885 | 735215 | 774215 | 39000 | | 4 000 | 4 000 | | -77 | -27 000 | 8 000 | 35 000 | | 762 215 | 762 215 | | المطالعة | 2 | |
| 8 | 350157 | 4737157 | 4387000 | 13 | 60 000 | 510 000 | 450 000 | -11 | -85 000 | 720 000 | 805 000 | 12 | 375 157 | 3 507 157 | 3 132 000 | الكتب و المخطوطات | 3 | |
| 2 | 254309 | 15500309 | 15246000 | 0 | -70 000 | 14 170 000 | 14 240 000 | 6 | 31 000 | 511 000 | 480 000 | 56 | 293 309 | 819 309 | 526 000 | العمل الثقافي | 3 | |
| | 149309 | 149309 | | | | | | | | | | | 149 309 | 149 309 | | المؤسسات الثقافية | 1 | |
| 1 | 105000 | 15351000 | 15246000 | 0 | -70 000 | 14 170 000 | 14 240 000 | 6 | 31 000 | 511 000 | 480 000 | 27 | 144 000 | 670 000 | 526 000 | المهرجانات و التظاهرات الثقافية | 2 | |
| 40 | 9887137 | 34664137 | 24777000 | 12 | 31 000 | 300 000 | 269 000 | -8 | -114 600 | 1 380 000 | 1 494 600 | 43 | 9 970 737 | 32 984 137 | 23 013 400 | التراث | 4 | |
| 40 | 9887137 | 34664137 | 24777000 | 12 | 31 000 | 300 000 | 269 000 | -8 | -114 600 | 1 380 000 | 1 494 600 | 43 | 9 970 737 | 32 984 137 | 23 013 400 | التراث | 0 | |
| 13 | 10635653 | 92554753 | 81919100 | 15 | 1 703 500 | 13 030 000 | 11 326 500 | 2 | 127 400 | 5 521 000 | 5 393 600 | 14 | 8 804 753 | 74 003 753 | 65 199 000 | القيادة و المساندة | 9 | |
| | | 325000 | 325000 | | | | | | | | | | | 325 000 | 325 000 | القيادة | 1 | |
| 13 | 10635653 | 92229753 | 81594100 | 15 | 1 703 500 | 13 030 000 | 11 326 500 | 2 | 127 400 | 5 521 000 | 5 393 600 | 14 | 8 804 753 | 73 678 753 | 64 874 000 | المساندة و الدعم | 2 | |
| 17 | 23441000 | 165193000 | 141752000 | | | 38 980 000 | 38 980 000 | | | 8 593 000 | 8 593 000 | 25 | 23 441 000 | 117 620 000 | 94 179 000 | الجملة | | |

العنوان الأول

نفقات التصرف

تقديم إجمالي :

ضبطت نفقات التصرف لوزارة الثقافة والمحافظة على التراث كما يلي:

- الإعتمادات المقترحة لسنة 2016 : 165,193 م د
- الإعتمادات المرسمة لسنة 2015 : 141,752 م د

أي بزيادة قدرها : 23,441 م د

و تُوزَع الإعتمادات المقترحة لسنة 2016 على النحو التالي :

| نسبة التطور (%) | الفارق (م.د) | تقديرات 2016 (م.د) | ق.م.ت 2015 (م.د) | إنجازات 2014 (م.د) | |
|-----------------|---------------|--------------------|------------------|--------------------|--------------------------|
| 24,9 | 23,441 | 117,620 | 94,179 | 82,956 | نفقات التأجير العمومي |
| - | - | 8,593 | 8,593 | 9,113 | نفقات وسائل المصالح |
| - | - | 38,980 | 38,980 | 35,532 | نفقات التدخل العمومي |
| 16,5 | 23,441 | 165,193 | 141,752 | 127,601 | جملة نفقات التصرف |

1- نفقات التأجير العمومي :

حدّدت نفقات التأجير العمومي لسنة 2016 بمبلغ 117,620 م د مقابل
94,179 م د مرسمة ضمن قانون المالية التكميلي لسنة 2015 أي بزيادة قدرها
23,441 م د تمثل نسبة 9, 24 %.

وقد تم ضبط نفقات الأجر على أساس المعطيات التالية :

• الوزارة :

- المباشرون بالديوان إلى موقى سنة 2016 : 6 أعوان
- الأعوان المباشرون إلى موقى سنة 2016 : 5296 عونا
- الجملة الفرعية 1 : 5302 عونا

• المؤسسات ذات الصيغة الإدارية :

| الأعوان إلى موقى سنة 2016 | المؤسسة |
|------------------------------|-------------------------|
| 1900 + 3 متعاقدين | المعهد الوطني للتراث |
| 237 | المكتبة الوطنية |
| 2140 عونا | <u>الجملة الفرعية 2</u> |

• المؤسسات ذات الصبغة غير الإدارية :

| عدد الأعوان إلى موفى 2016 | المؤسسة |
|------------------------------|---|
| 36 | المؤسسة التونسية لحماية حقوق المؤلفين |
| 32 | المركز الوطني للترجمة |
| 45 | المسرح الوطني |
| 53 | مركز الموسيقى العربية والمتوسطية النجمة الزهراء |
| 16 | مركز السينما والصورة |
| 33 | دار المتوسط للثقافة و الفنون (المركز الثقافي الدولي بالحمامات سابقا) |
| 480 | وكالة إحياء التراث والتنمية الثقافية |
| 695 عونا | <u>الجملة الفرعية 3</u> |

8137 عونا

المجموع العام

وستخصص الإعتمادات المقترحة لتغطية :

أ- بالنسبة للإدارة المركزية

- أجور الأعوان المباشرين بالديوان سنة 2016 : 0,325 م د
- أجور الأعوان المباشرين سنة 2016 : 91,772 م د
- تسوية وضعية أعوان الآلية 16 : 4,000 م د
- تأجير 582 منشطا بدور الثقافة : 0,872 م د
- الإحالات على التقاعد لسنة 2016 (121 عونا) : -2,258 م د
- القسط 2 من منحة العمل الثقافي : 4,500 م د
- الزيادة في الأجور : 4,925 م د
- تسوية وضعية 14 عونا عرضيا : 0,037 م د

جملة فرعية 1 : 104,173 م د

ب- بالنسبة للمؤسسات ذات الصيغة الإدارية : (المتعاقدون والمؤجرون بالحصّة)

منحة أجور الأعوان المباشرين سنة 2016 :

(بحساب أد)

| اعتمادات التأجير | المؤسسة |
|------------------|--|
| 1006 | المندوبيات الجهوية للثقافة |
| 25 | مركز الإتصال الثقافي |
| 23 | المعهد الوطني للتراث |
| 20 | المكتبة الوطنية |
| 24 | المعهد الوطني للموسيقى |
| 10 | المركز الوطني للموسيقى والفنون الشعبية |
| 1108 | جملة فرعية 2 |

ج- بالنسبة للمؤسسات ذات الصيغة غير الإدارية :

منحة بعنوان أجور الأعوان المباشرين سنة 2016 :

(بحساب أد)

| اعتمادات التأجير | المؤسسة |
|------------------|--------------------------------------|
| 323 | المركز الوطني للسينما والصورة |
| 890 | المسرح الوطني |
| 788 | مركز الموسيقى العربية المتوسطة |
| 560 | المركز الوطني للترجمة |
| 570 | دار المتوسط للثقافة والفنون |
| 100 | المؤسسة الوطنية لتنمية المهرجانات |
| 8468 | وكالة إحياء التراث والتنمية الثقافية |
| 640 | المؤسسة الوطنية لحماية حقوق المؤلفين |
| 12339 | جملة فرعية 3 |

117,620 م د

المجموع العام للتأجير العمومي

2- نفقات وسائل المصالح :

تبلغ الإعتمادات المقترحة بالنسبة لنفقات وسائل المصالح 8,593 م د سنة 2016 على غرار قانون المالية التكميلي لسنة 2015.

و توزع هذه الإعتمادات بين الوزارة و المؤسسات كما يلي:

| | |
|--------------|-----------|
| - الوزارة : | 2,318 م د |
| - المؤسسات : | 6,275 م د |

وتوزع الإعتمادات المقترحة حسب النفقات التالية :

أ- نفقات تسير المصالح العمومية : 2,318 م د

منها :

| | | |
|--------------------|---|--------|
| • الأكرية | : | 342 أد |
| • الإتصالات | : | 380 أد |
| • الوقود | : | 219 أد |
| • التعهد والصيانة | : | 100 أد |
| • مصاريف التكوين | : | 120 أد |
| • إستهلاك الكهرباء | : | 180 أد |

ب- منحة المؤسسات ذات الصيغة الإدارية : 5,304 م د

ج- منحة المؤسسات ذات الصيغة غير الإدارية : 0,971 م د

3- نفقات التدخل العمومي :

تبلغ جملة نفقات التدخل المقترحة لسنة 2016 لوزارة الثقافة والمحافظة على التراث 38,980 م.د على غرار سنة 2015.

وفي هذا الإطار تم رصد إعتمادات لفائدة الوزارة تقدر بـ 22,237 م د وذلك لفائدة مختلف القطاعات خاصة منها دعم العروض المسرحية والموسيقية إنتاجا وترويجا والإحاطة بقطاعي الصناعة و تطوير الكتاب الثقافي إلى جانب التظاهرات الثقافية المبرمجة سنة 2016 والتي تساهم في دعم الإشعاع الثقافي وتنشيط الحركة الثقافية بالبلاد ومنها بالخصوص تظاهرة صفاقس عاصمة للثقافة العربية لسنة 2016.

وستخصّص الإعتمادات المقترحة لتغطية تدخلات الدولة أساسا في الميادين التالية :

أ- نفقات التدخلات لفائدة الوزارة : 22,237 م د

من أهمها :

(بحساب 1000 د)

| الإعتمادات | أهم التدخلات |
|------------|--|
| 9900 | - التظاهرات الثقافية والمهرجانات |
| 1000 | - صفاقس عاصمة الثقافة العربية لسنة 2016 |
| 3420 | - تدخلات لفائدة قطاع المسرح |
| 1190 | - تدخلات لفائدة قطاع الفنون التشكيلية |
| 1580 | - تدخلات لفائدة قطاع الكتاب |
| 2290 | - تدخلات لفائدة الموسيقى والفنون الشعبية |

ب- نفقات التدخلات لفائدة المؤسسات العمومية ذات الصبغة الإدارية : 12,787 م د

ج- نفقات التدخلات لفائدة المؤسسات العمومية ذات الصبغة غير الإدارية : 3,956 م د

العنوان الثاني : نفقات التنمية
(وفق المنظور البرامجي)

العنوان الثاني

نفقات التنمية

يعدّ القطاع الثقافي من القطاعات الإستراتيجية التي تراهن عليها المجموعة الوطنيّة للارتقاء بالذائقة الفنيّة وتكريس ثقافة الإبداع والإضافة، ومن هذا المنطلق ستعمل وزارة الثقافة والمحافظة على التراث في إطار الاعتمادات المبرمجة بميزانيّة الدولة لسنة 2016، على دعم الإبداع وتشجيع الإنتاج الثقافي ودفع الاستثمار للارتقاء بالصناعات الثقافيّة، وتعزيز إشعاع المؤسّسات في الجهات وتقريب المنتج الثقافي باعتباره من الحقوق الأساسيّة من أجل فضاء ثقافي متنوّع .

كما ستعمل على مزيد العناية بالبنية الأساسيّة للمؤسّسات الثقافيّة داخل الجمهوريّة وخاصّة بالجهات ذات الأولوية وذلك عبر تهيئتها وصيانتها، وتوفير التجهيزات اللازمة لها حتّى تقوم بالدور المناط بعهدتها بالإضافة إلى إستكمال أغلب المشاريع الجهوية المعطلة وخاصة استئناف أشغال مشروع مدينة الثقافة التي تمثل قطب إشعاع ثقافي لتونس.

تقديرات سنة 2016 :

تبلغ جملة إعمادات الدفع المقترحة لسنة 2016 لفائدة وزارة الثقافة
والمحافظة على التراث 58,875 م د.

وتوزع هذه الاعتمادات بين الاستثمارات
المباشرة والتمويل العمومي كما يلي :

| النسبة (%) | الفارق (م د) | تقديرات 2016 (م د) | ق.م.ت 2015 (م د) | إنجازات 2014 (م د) | |
|---------------|-----------------|--------------------------|------------------------|--------------------------|--|
| 38,7 | 15,000 | 53,722 | 38,722 | 22,385 | الاستثمارات المباشرة |
| 31,0 | 12,000 | 50,722 | 38,722 | 22,385 | - على الموارد العامة للميزانية |
| - | 3,000 | 3,000 | - | - | - على موارد القروض الخارجية الموظفة |
| 0 | 0 | 5,153 | 5,153 | 4,675 | التمويل العمومي |
| 0 | 0 | 5,153 | 5,153 | 4,675 | - على الموارد العامة للميزانية |
| 34,2 | 15,000 | 58,875 | 43,875 | 27,061 | الجملة |

ويتطلب هذا الحجم من اعتمادات الدفع ضمن التقديرات لسنة 2016 ترسيم اعتمادات برامج واعتمادات تعهد موزعة حسب الأقسام على النحو التالي :

قانون البرامج :

| | |
|------------|------------------------|
| 15,253 م د | § الاستثمارات المباشرة |
| 5,903 م د | § التمويل العمومي |
| <hr/> | |
| 21,156 م د | الجملة |

اعتمادات التعهد :

| | |
|------------|------------------------------|
| 59,929 م د | § الاستثمارات المباشرة : |
| 59,929 م د | على الموارد العامة للميزانية |
| 5,903 م د | § التمويل العمومي : |
| 5,903 م د | على الموارد العامة للميزانية |
| <hr/> | |
| 65,832 م د | الجملة |

وقد تمّ رصد اعتمادات جمالية بعنوان نفقات التنمية في حدود 58,875 م د وذلك بالخصوص لمواصلة المشاريع التي انطلقت خلال السنوات الماضية والشروع في برامج سنوية جديدة.

٧ أهم المشاريع المتواصلة :

§ إتمام إنجاز مشروع مدينة الثقافة :

يحتوي المشروع على قسط أول يتمثل في فضاء العروض الحية ومكتبة معلوماتية وفضاء وطني للفنون وفضاء السينما ممتد على مساحة قدرها 48,836 م² وقسط ثانٍ متمثل في مجمع متحفٍ على مساحة مبنية قدرها 22,000 م².

§ صفاقس عاصمة للثقافة العربية.

§ مواصلة تجهيز دور الثقافة.

§ تجهيز قاعات العروض بالآلات الرقمية.

§ مواصلة تجهيز المكتبات العمومية.

§ مواصلة إقتناء كتب لفائدة المكتبات العمومية.

§ مواصلة بناء دور الثقافة.

§ مواصلة تركيز شبكة إعلامية متعددة الوسائط بدور الثقافة والمكتبات.

§ تجهيز مسارح الهواء الطلق.

٧ أهم البرامج السنوية الجديدة :

§ تهيئة فضاءات المسرح الوطني

§ إقتناء كتب نفيسة.

§ تجهيز دور الثقافة.

§ تهيئة وتوسيع دور الثقافة.

§ تهيئة المكتبات العمومية.

§ بناء المركب الثقافي بالمدينة الجديدة (دراسات).

§ تهيئة المتاحف.

§ دعم منظومة الحماية والسلامة الإلكترونية.

٧ التمويل العمومي :

§ منح لفائدة المؤسسات الثقافية قدرها **5,153 م د.**

x منها 3,7 م د لفائدة المركز الوطني للسينما والصورة

وذلك لمواصلة تشجيع الإنتاج السينمائي للأفلام القصيرة

والطويلة والوثائقية.

الباب: وزارة الثقافة و المحافظة على التراث

نفقات التنمية لسنة 2016 (إتمادات الدفع)

بحساب 1000 دينار

التوزيع حسب البرامج و طبيعة النفقة

| نفقات التنمية | | | | | | | | | | | | | | البرنامج و البرنامج الفرعي | | | |
|---------------|--------|---------|--------|-------------------------|--------|---------|------|-----------------|--------|---------|-------|----------------------|--------|----------------------------|--------|--|--|
| المجموع | | | | القروض الخارجية الموظفة | | | | التمويل العمومي | | | | الإستثمارات المباشرة | | | | | |
| الفارق | | تقديرات | ق م | الفارق | | تقديرات | ق م | الفارق | | تقديرات | ق م | الفارق | | تقديرات | ق م | | |
| النسبة % | المبلغ | 2016 | 2015 | النسبة % | المبلغ | 2016 | 2015 | النسبة % | المبلغ | 2016 | 2015 | النسبة % | المبلغ | 2016 | 2015 | | |
| | | | | | | | | | | | | | | | | البرنامج 1 : الفنون | |
| | | | | | | | | | | | | | | | | البرنامج الفرعي 1 :السينما | |
| 28 | 1 182 | 5 440 | 4 258 | | | | | | -358 | 3 900 | 4 258 | | 1 540 | 1 540 | | البرنامج الفرعي 2 :المسرح | |
| 11 | 383 | 3 723 | 3 340 | | | | | | -50 | 400 | 450 | 15 | 433 | 3 323 | 2 890 | البرنامج الفرعي 3 :الموسيقى و الرقص | |
| -22 | -130 | 470 | 600 | | | | | | | | | -22 | -130 | 470 | 600 | البرنامج الفرعي 4 :الفنون التشكيلية | |
| | | | | | | | | | | | | | | | | جملة البرنامج 1 | |
| 18 | 1 435 | 9 633 | 8 198 | | | | | | -408 | 4 300 | 4 708 | 53 | 1 843 | 5 333 | 3 490 | البرنامج 2 : الكتاب و المطالعة | |
| | | | | | | | | | | | | | | | | البرنامج الفرعي 1 :لأدب و ثقافة الكتاب | |
| 196 | 980 | 1 480 | 500 | | | | | | 80 | 80 | | 180 | 900 | 1 400 | 500 | البرنامج الفرعي 2 :المطالعة | |
| 33 | 2 258 | 9 088 | 6 830 | | | | | | | | | 33 | 2 258 | 9 088 | 6 830 | البرنامج الفرعي 3 :الكتب و المخطوطات | |
| 333 | 500 | 650 | 150 | | | | | | | | | 333 | 500 | 650 | 150 | جملة البرنامج 2 | |
| 50 | 3 738 | 11 218 | 7 480 | | | | | | 80 | 80 | | 49 | 3 658 | 11 138 | 7 480 | البرنامج 3 : العمل الثقافي | |
| | | | | | | | | | | | | | | | | البرنامج الفرعي 1 :المؤسسات الثقافية | |
| 33 | 6 286 | 25 180 | 18 894 | | 3 000 | 3 000 | | | | | | 17 | 3 286 | 22 180 | 18 894 | البرنامج الفرعي 2 :المهرجانات و التظاهرات الثقافية | |
| -19 | -1 005 | 4 320 | 5 325 | | | | | | -155 | 170 | 325 | -17 | -850 | 4 150 | 5 000 | جملة البرنامج 3 | |
| 22 | 5 281 | 29 500 | 24 219 | | 3 000 | 3 000 | | | -155 | 170 | 325 | 10 | 2 436 | 26 330 | 23 894 | البرنامج 4 : التراث | |
| | | | | | | | | | | | | | | | | البرنامج الفرعي 0 :التراث | |
| 145 | 3 281 | 5 540 | 2 259 | | | | | | 550 | 550 | | 121 | 2 731 | 4 990 | 2 259 | جملة البرنامج 4 | |
| 145 | 3 281 | 5 540 | 2 259 | | | | | | 550 | 550 | | 121 | 2 731 | 4 990 | 2 259 | البرنامج 9 : القيادة و المساعدة | |
| | | | | | | | | | | | | | | | | البرنامج الفرعي 2 :المساعدة و الدعم | |
| 74 | 1 265 | 2 984 | 1 719 | | | | | | -67 | 53 | 120 | 83 | 1 332 | 2 931 | 1 599 | | |

| | | | | | | | | | | | | | | | | |
|----|--------|--------|--------|--|-------|-------|--|--|-----|-------|-------|----|--------|--------|--------|------------------------|
| 74 | 1 265 | 2 984 | 1 719 | | | | | | -67 | 53 | 120 | 83 | 1 332 | 2 931 | 1 599 | 9 جملة البرنامج |
| 34 | 15 000 | 58 875 | 43 875 | | 3 000 | 3 000 | | | | 5 153 | 5 153 | 31 | 12 000 | 50 722 | 38 722 | الجملة العامة |

الباب: وزارة الثقافة و المحافظة على التراث
الجزء: وزارة الثقافة و المحافظة على التراث

نفقات التنمية لسنة 2016 (إتمادات الدفع)

التوزيع حسب البرامج و هيكله التمويل

| نفقات التنمية | | | | | | | | | | | | البرنامج و البرنامج الفرعي |
|---------------|--------|---------|--------|-------------------------|--------|---------|------|--------------------------|--------|---------|--------|---|
| المجموع | | | | القروض الخارجية الموظفة | | | | الموارد العامة للميزانية | | | | |
| الفارق | | تقديرات | ق م | الفارق | | تقديرات | ق م | الفارق | | تقديرات | ق م | |
| النسبة % | المبلغ | 2016 | 2015 | النسبة % | المبلغ | 2016 | 2015 | النسبة % | المبلغ | 2016 | 2015 | |
| | | | | | | | | | | | | البرنامج 1 : الفنون |
| 28 | 1 182 | 5 440 | 4 258 | | | | | 28 | 1 182 | 5 440 | 4 258 | البرنامج الفرعي 1 : السينما |
| 11 | 383 | 3 723 | 3 340 | | | | | 11 | 383 | 3 723 | 3 340 | البرنامج الفرعي 2 : المسرح |
| -22 | -130 | 470 | 600 | | | | | -22 | -130 | 470 | 600 | البرنامج الفرعي 3 : الموسيقى و الرقص |
| | | | | | | | | | | | | البرنامج الفرعي 4 : الفنون التشكيلية |
| 18 | 1 435 | 9 633 | 8 198 | | | | | 18 | 1 435 | 9 633 | 8 198 | جملة البرنامج 1 |
| | | | | | | | | | | | | البرنامج 2 : الكتاب و المطالعة |
| 196 | 980 | 1 480 | 500 | | | | | 196 | 980 | 1 480 | 500 | البرنامج الفرعي 1 : الآداب و ثقافة الكتاب |
| 33 | 2 258 | 9 088 | 6 830 | | | | | 33 | 2 258 | 9 088 | 6 830 | البرنامج الفرعي 2 : المطالعة |
| 333 | 500 | 650 | 150 | | | | | 333 | 500 | 650 | 150 | البرنامج الفرعي 3 : الكتب و المخطوطات |
| 50 | 3 738 | 11 218 | 7 480 | | | | | 50 | 3 738 | 11 218 | 7 480 | جملة البرنامج 2 |
| | | | | | | | | | | | | البرنامج 3 : العمل الثقافي |
| 33 | 6 286 | 25 180 | 18 894 | | 3 000 | 3 000 | | 17 | 3 286 | 22 180 | 18 894 | البرنامج الفرعي 1 : المؤسسات الثقافية |
| -19 | -1 005 | 4 320 | 5 325 | | | | | -19 | -1 005 | 4 320 | 5 325 | البرنامج الفرعي 2 : المهرجانات و التظاهرات الثقافية |
| 22 | 5 281 | 29 500 | 24 219 | | 3 000 | 3 000 | | 9 | 2 281 | 26 500 | 24 219 | جملة البرنامج 3 |
| | | | | | | | | | | | | البرنامج 4 : التراث |
| 145 | 3 281 | 5 540 | 2 259 | | | | | 145 | 3 281 | 5 540 | 2 259 | البرنامج الفرعي 0 : التراث |
| 145 | 3 281 | 5 540 | 2 259 | | | | | 145 | 3 281 | 5 540 | 2 259 | جملة البرنامج 4 |

| | | | | | | | | | | | | |
|----|--------|--------|--------|--|-------|-------|--|----|--------|--------|--------|--------------------------------------|
| | | | | | | | | | | | | البرنامج 9 : القيادة و المساندة |
| 74 | 1 265 | 2 984 | 1 719 | | | | | 74 | 1 265 | 2 984 | 1 719 | البرنامج الفرعى 2 : المساندة و الدعم |
| 74 | 1 265 | 2 984 | 1 719 | | | | | 74 | 1 265 | 2 984 | 1 719 | جملة البرنامج 9 |
| 34 | 15 000 | 58 875 | 43 875 | | 3 000 | 3 000 | | 27 | 12 000 | 55 875 | 43 875 | الجملة العامة |

صناديق التخزين

الحساب الخاص في الخزينة "صندوق التشجيع على الإبداع الأدبي والفني"

النصوص القانونية :

- تمّ إحداث الصندوق بمقتضى الفصلان 29 و 30 من القانون عدد 77 لسنة 2008 المؤرخ في 22 ديسمبر 2008 المتعلق بقانون المالية لسنة 2009 كما تمّ تنقيحه بمقتضى الفصل 4 من المرسوم عدد 56 لسنة 2011 المؤرخ في 25 جوان 2011 والمتعلق بقانون المالية التكميلي لسنة 2011.
- الأمر عدد 3201 لسنة 2013 مؤرخ في 31 جويلية 2013 المتعلق بضبط شروط وطرق تدخل صندوق التشجيع على الإبداع الأدبي والفني.

مداخل الصندوق :

- **93%** من مداخل الصندوق تتأتى من مبلغ الآداء على القيمة المضافة المستخلصة بعنوان واردات الورق والورق المقوى.
- **7%** من جملة مداخل الصندوق تتأتى من المبالغ الراجعة للمؤلفين والملحنين والهيئات السمعية البصرية والهيئات الإذاعية والتلفزية على أساس نسبة 1% توظف على الحاملات السمعية والسمعية البصرية غير المسجلة ومعدات التسجيل والاستساخ يدفعها المورد والمصنع.

كيفية صرف منحة الصندوق :

- يتمّ كل سنة مالية وبمقتضى مقررّ صادر عن وزير الثقافة والمحافظة على التراث ضبط نسبة الدعم المتأتي من مداخل الصندوق وذلك وفقا للأوليات والتوجهات والبرامج الثقافية.
- بموجب قرار وزير الثقافة مؤرخ في 27 جانفي 2014 المتعلق بضبط تركيبة اللجنة الإستشارية المكلفة بدراسة الملفات المرشحة بمنحة التشجيع. كما يتفرع عن هذه اللجنة لجان فرعية حسب المجال الفني.

قانون المالية لسنة 2016 :

تمّ رصد اعتماد قدره 4,0 م د.

الباب العشرون
وزارة الثقافة و المحافظة على التراث

الحسابات الخاصة في الخزينة

جدول إجمالي

بحساب الدينار

| تقديرات 2016 | ق.م 2015 | الحسابات |
|-----------------|-------------|---|
| 4 000 000 | 4 000 000 | صندوق التشجيع على الإبداع الأدبي والفني |
| 4 000 000 | 4 000 000 | الموارد |
| | | النفقات |
| 4 000 000 | 4 000 000 | الجملة : |

جدول موارد و نفقات

صندوق التشجيع على الإبداع الأدبي والفني

الموارد

(بحساب 1000 دينار)

| تقديرات | ق.م | |
|---------|-------|--------------------|
| 2 016 | 2 015 | |
| 4 000 | 4 000 | جملة موارد الصندوق |

النفقات

(بحساب 1000 دينار)

| تقديرات | ق.م | البيان | الفقرة | الفصل |
|---------|-------|----------|--------|-------|
| 2 016 | 2 015 | | | |
| 4 000 | 4 000 | الجملة : | | |

جداول العنوان الأول : نفقات التصرف
(وفق المنظور البرامجي)

الباب: 20 وزارة الثقافة و المحافظة على التراث

نفقات التصرف لسنة 2016

التوزيع حسب الأقسام

بحساب الدينار

| تقديرات 2016 | بيان الأقسام و الفصول |
|--------------|--|
| | القسم الأول :التأجير العمومي |
| 104 173 000 | نفقات التأجير العمومي حسب البرامج |
| 1 108 000 | منح بعنوان التأجير للمؤسسات العمومية الخاضعة لمجلة المحاسبة العمومية حسب البرامج |
| 12 339 000 | منح بعنوان التأجير للمؤسسات غير الخاضعة لمجلة المحاسبة العمومية حسب البرامج |
| 117 620 000 | جملة القسم الأول : |
| | القسم الثاني وسائل المصالح |
| 2 318 000 | نفقات وسائل المصالح حسب البرامج |
| 5 304 000 | منح بعنوان التسيير للمؤسسات العمومية الخاضعة لمجلة المحاسبة العمومية حسب البرامج |
| 971 000 | منح بعنوان التسيير للمؤسسات العمومية غير الخاضعة لمجلة المحاسبة العمومية حسب البرامج |
| 8 593 000 | جملة القسم الثاني : |
| | القسم الثالث التدخل العمومي |
| 22 237 000 | نفقات التدخل العمومي حسب البرامج |
| 12 787 000 | منح بعنوان التدخل للمؤسسات العمومية الخاضعة لمجلة المحاسبة العمومية حسب البرامج |
| 3 956 000 | منح بعنوان التدخل للمؤسسات العمومية غير الخاضعة لمجلة المحاسبة العمومية حسب البرامج |
| 38 980 000 | جملة القسم الثالث : |
| 165 193 000 | الجملة العامة |

الباب: 20 وزارة الثقافة و المحافظة على التراث

نفقات التصرف لسنة 2016

التوزيع حسب الفصول

بحساب الدينار

| الفارق | تقديرات 2016 | ق . م 2015 | بيان الأقسام و الفصول |
|------------|--------------|------------|--|
| | | | القسم الأول : التأجير العمومي |
| 13 423 000 | 104 173 000 | 90 750 000 | نفقات التأجير العمومي حسب البرامج |
| 985 000 | 1 108 000 | 123 000 | منح بعنوان التأجير للمؤسسات العمومية الخاضعة لمجلة المحاسبة العمومية حسب البرامج |
| 9 033 000 | 12 339 000 | 3 306 000 | منح بعنوان التأجير للمؤسسات غير الخاضعة لمجلة المحاسبة العمومية حسب البرامج |
| 23 441 000 | 117 620 000 | 94 179 000 | جملة القسم الأول : |
| | | | القسم الثاني : وسائل المصالح |
| 53 000 | 2 318 000 | 2 265 000 | نفقات وسائل المصالح حسب البرامج |
| -153 600 | 5 304 000 | 5 457 600 | منح بعنوان التسيير للمؤسسات العمومية الخاضعة لمجلة المحاسبة العمومية حسب البرامج |
| 100 600 | 971 000 | 870 400 | منح بعنوان التسيير للمؤسسات العمومية غير الخاضعة لمجلة المحاسبة العمومية حسب البرامج |

الباب: 20 وزارة الثقافة و المحافظة على التراث

نفقات التصرف لسنة 2016

التوزيع حسب الفصول

بحساب الدينار

| الفارق | تقديرات 2016 | ق . م 2015 | بيان الأقسام و الفصول |
|------------|--------------|-------------|---|
| | 8 593 000 | 8 593 000 | جملة القسم الثاني : |
| | | | القسم الثالث : التدخل العمومي |
| | 22 237 000 | 22 237 000 | نفقات التدخل العمومي حسب البرامج |
| 1 704 000 | 12 787 000 | 11 083 000 | منح بعنوان التدخل للمؤسسات العمومية الخاضعة لمجلة المحاسبة العمومية حسب البرامج |
| -1 704 000 | 3 956 000 | 5 660 000 | منح بعنوان التدخل للمؤسسات العمومية غير الخاضعة لمجلة المحاسبة العمومية حسب البرامج |
| | 38 980 000 | 38 980 000 | جملة القسم الثالث : |
| 23 441 000 | 165 193 000 | 141 752 000 | الجملة العامة |

توزيع نفقات التأجير العمومي

حسب الفصول و الفقرات الفرعية

البرنامج 1 الفنون

بحساب الدينار

البرنامج الفرعي 1 السينما

| الفارق | تقديرات 2016 | ق . م 2015 | البيان | ف.ف | الفصل |
|----------------|----------------|----------------|--|-----|--------------|
| 459 988 | 459 988 | | نفقات التأجير العمومي حسب البرامج | | 01136 |
| 150 798 | 150 798 | | تأجير الأعوان القارين _ الأجر الأساسي والتدرج | 010 | |
| 187 822 | 187 822 | | تأجير الأعوان القارين _ المنح الخصوصية القارة | 011 | |
| 28 375 | 28 375 | | تأجير الأعوان القارين _ المنح المرتبطة بالوظيفة | 012 | |
| 15 420 | 15 420 | | تأجير الأعوان القارين _ منحة الإنتاج | 014 | |
| 2 059 | 2 059 | | تأجير الأعوان القارين _ المنح العائلية | 016 | |
| 67 148 | 67 148 | | تأجير الأعوان القارين _ المساهمات المحمولة على المشغل | 017 | |
| 6 915 | 6 915 | | تأجير الأعوان غير القارين _ الأعوان المتعاقدون والعاملون بالحصّة | 031 | |
| 241 | 241 | | تأجير الأعوان غير القارين _ المنح العائلية | 035 | |
| 1 210 | 1 210 | | تأجير الأعوان غير القارين _ المساهمات المحمولة على المشغل | 036 | |
| 89 000 | 323 000 | 234 000 | منح بعنوان التأجير للمؤسسات غير الخاضعة لمحلة المحاسبة العمومية | | 01138 |
| | | | حسب البرامج | | |
| 89 000 | 323 000 | 234 000 | مؤسسات العمل الثقافي | 12 | |
| 89 000 | 323 000 | 234 000 | المركز الوطني للسينما و الصورة | 105 | |
| 548 988 | 782 988 | 234 000 | جملة البرنامج الفرعي | | |

بحساب الدينار

البرنامج الفرعي 2 المسرح

| الفارق | تقديرات 2016 | ق . م 2015 | البيان | ف.ف | الفصل |
|----------------|----------------|------------|---|-----|--------------|
| 377 764 | 377 764 | | نفقات التأجير العمومي حسب البرامج | | 01136 |
| 122 172 | 122 172 | | تأجير الأعوان القارين _ الأجر الأساسي والتدرج | 010 | |
| 147 169 | 147 169 | | تأجير الأعوان القارين _ المنح الخصوصية القارة | 011 | |

| | | | | | |
|----------------|------------------|----------------|--|-----|--------------|
| 24 563 | 24 563 | | تأجير الأعوان القارين _ المنح المرتبطة بالوظيفة | 012 | |
| 13 080 | 13 080 | | تأجير الأعوان القارين _ منحة الإنتاج | 014 | |
| 836 | 836 | | تأجير الأعوان القارين _ المنح العائلية | 016 | |
| 53 867 | 53 867 | | تأجير الأعوان القارين _ المساهمات المحمولة على المشغل | 017 | |
| 13 616 | 13 616 | | تأجير الأعوان غير القارين _ الأعوان المتعاقدون والعاملون بالحصّة | 031 | |
| 78 | 78 | | تأجير الأعوان غير القارين _ المنح العائلية | 035 | |
| 2 383 | 2 383 | | تأجير الأعوان غير القارين _ المساهمات المحمولة على المشغل | 036 | |
| 5 000 | 890 000 | 885 000 | منح بعنوان التأجير للمؤسسات غير الخاضعة لمحلة المحاسبة العمومية | | 01138 |
| | | | حسب البرامج | | |
| 5 000 | 890 000 | 885 000 | مؤسسات العمل الثقافي | 12 | |
| 5 000 | 890 000 | 885 000 | المسرح الوطني | 102 | |
| 382 764 | 1 267 764 | 885 000 | جملة البرنامج الفرعي | | |

بحساب الدينار

البرنامج الفرعي 3 الموسيقى و الرقص

| الفارق | تقديرات 2016 | ق . م 2015 | البيان | ف.ف | الفصل |
|------------------|------------------|----------------|---|-----|--------------|
| 1 287 394 | 1 287 394 | | نفقات التأجير العمومي حسب البرامج | | 01136 |
| 323 781 | 323 781 | | تأجير الأعوان القارين _ الأجر الأساسي والتدرج | 010 | |
| 470 749 | 470 749 | | تأجير الأعوان القارين _ المنح الخصوصية القارة | 011 | |
| 24 563 | 24 563 | | تأجير الأعوان القارين _ المنح المرتبطة بالوظيفة | 012 | |
| 31 880 | 31 880 | | تأجير الأعوان القارين _ منحة الإنتاج | 014 | |
| 2 331 | 2 331 | | تأجير الأعوان القارين _ المنح العائلية | 016 | |
| 149 065 | 149 065 | | تأجير الأعوان القارين _ المساهمات المحمولة على المشغل | 017 | |
| 241 095 | 241 095 | | تأجير الأعوان غير القارين _ الأعوان المتعاقدون والعاملون بالحصّة | 031 | |
| 2 726 | 2 726 | | تأجير الأعوان غير القارين _ المنح العائلية | 035 | |
| 41 204 | 41 204 | | تأجير الأعوان غير القارين _ المساهمات المحمولة على المشغل | 036 | |
| 400 | 34 000 | 33 600 | منح بعنوان التأجير للمؤسسات العمومية الخاضعة لمحلة المحاسبة العمومية | | 01137 |
| | | | العمومية حسب البرامج | | |
| 400 | 34 000 | 33 600 | مؤسسات العمل الثقافي | 12 | |
| | 24 000 | 24 000 | المعهد الوطني للموسيقى | 034 | |
| 400 | 10 000 | 9 600 | المركز الوطني للموسيقى و الفنون الشعبية | 035 | |
| 119 000 | 788 000 | 669 000 | منح بعنوان التأجير للمؤسسات غير الخاضعة لمحلة المحاسبة العمومية | | 01138 |
| | | | حسب البرامج | | |
| 119 000 | 788 000 | 669 000 | مؤسسات العمل الثقافي | 12 | |
| 119 000 | 788 000 | 669 000 | مركز الموسيقى العربية و المتوسطية | 025 | |
| 1 406 794 | 2 109 394 | 702 600 | جملة البرنامج الفرعي | | |

البرنامج الفرعي 4 الفنون التشكيلية

بحساب الدينار

| الفصل | ف.ف | البيان | ق . م 2015 | تقديرات 2016 | الفارق |
|-------|-----|---|-----------------------------|----------------|----------------|
| 01136 | | نفقات التأجير العمومي حسب البرامج | | 359 412 | |
| | 010 | تأجير الأعوان القارين _ الأجر الأساسي والتدرج | | 128 618 | |
| | 011 | تأجير الأعوان القارين _ المنح الخصوصية القارة | | 144 405 | |
| | 012 | تأجير الأعوان القارين _ المنح المرتبطة بالوظيفة | | 6 490 | |
| | 014 | تأجير الأعوان القارين _ منحة الإنتاج | | 9 271 | |
| | 016 | تأجير الأعوان القارين _ المنح العائلية | | 1 618 | |
| | 017 | تأجير الأعوان القارين _ المساهمات المحمولة على المشغل | | 50 525 | |
| | 031 | تأجير الأعوان غير القارين _ الأعوان المتعاقدون والعاملون بالحصة | | 15 733 | |
| | 036 | تأجير الأعوان غير القارين _ المساهمات المحمولة على المشغل | | 2 752 | |
| | | | جملة البرنامج الفرعي | | 359 412 |

البرنامج الفرعي 5 الهندسة المعمارية

بحساب الدينار

| الفصل | ف.ف | البيان | ق . م 2015 | تقديرات 2016 | الفارق |
|-------|-----|---|-----------------------------|---------------|---------------|
| 01136 | | نفقات التأجير العمومي حسب البرامج | | 44 595 | |
| | 010 | تأجير الأعوان القارين _ الأجر الأساسي والتدرج | | 13 686 | |
| | 011 | تأجير الأعوان القارين _ المنح الخصوصية القارة | | 17 613 | |
| | 012 | تأجير الأعوان القارين _ المنح المرتبطة بالوظيفة | | 4 800 | |
| | 014 | تأجير الأعوان القارين _ منحة الإنتاج | | 1 560 | |
| | 016 | تأجير الأعوان القارين _ المنح العائلية | | 166 | |
| | 017 | تأجير الأعوان القارين _ المساهمات المحمولة على المشغل | | 6 770 | |
| | | | جملة البرنامج الفرعي | | 44 595 |

د 4 564 153

جملة الفنون

البرنامج 2 الكتاب و المطالعة

البرنامج الفرعي 1 الآداب و ثقافة الكتاب

بحساب الدينار

| الفصل | ف.ف | البيان | ق . م 2015 | تقديرات 2016 | الفارق |
|-------|-----|--|----------------|----------------|----------------|
| 01136 | | نفقات التأجير العمومي حسب البرامج | | 419 276 | 419 276 |
| | 010 | تأجير الأعوان القارين _ الأجر الأساسي والتدرج | | 137 982 | 137 982 |
| | 011 | تأجير الأعوان القارين _ المنح الخصوصية القارة | | 168 745 | 168 745 |
| | 012 | تأجير الأعوان القارين _ المنح المرتبطة بالوظيفة | | 34 360 | 34 360 |
| | 014 | تأجير الأعوان القارين _ منحة الإنتاج | | 13 840 | 13 840 |
| | 016 | تأجير الأعوان القارين _ المنح العائلية | | 1 888 | 1 888 |
| | 017 | تأجير الأعوان القارين _ المساهمات المحمولة على المشغل | | 62 461 | 62 461 |
| 01138 | | منح بعنوان التأجير للمؤسسات غير الخاضعة لمجلة المحاسبة العمومية حسب البرامج | 487 000 | 560 000 | 73 000 |
| | 12 | مؤسسات العمل الثقافي | 487 000 | 560 000 | 73 000 |
| | 104 | المركز الوطني للترجمة | 487 000 | 560 000 | 73 000 |
| | | جملة البرنامج الفرعي | 487 000 | 979 276 | 492 276 |

البرنامج الفرعي 2 المطالعة

بحساب الدينار

| الفصل | ف.ف | البيان | ق . م 2015 | تقديرات 2016 | الفارق |
|-------|-----|---|------------|----------------|--------|
| 01136 | | نفقات التأجير العمومي حسب البرامج | | 737 215 | |
| | 010 | تأجير الأعوان القارين _ الأجر الأساسي والتدرج | | 265 095 | |
| | 011 | تأجير الأعوان القارين _ المنح الخصوصية القارة | | 305 802 | |
| | 012 | تأجير الأعوان القارين _ المنح المرتبطة بالوظيفة | | 31 320 | |
| | 014 | تأجير الأعوان القارين _ منحة الإنتاج | | 24 172 | |
| | 016 | تأجير الأعوان القارين _ المنح العائلية | | 2 848 | |
| | 017 | تأجير الأعوان القارين _ المساهمات المحمولة على المشغل | | 107 978 | |
| 01137 | | منح بعنوان التأجير للمؤسسات العمومية الخاضعة لمجلة المحاسبة العمومية حسب البرامج | | 25 000 | |
| | 12 | مؤسسات العمل الثقافي | | 25 000 | |
| | 033 | المركز الوطني للاتصال الثقافي | | 25 000 | |
| | | جملة البرنامج الفرعي | | 762 215 | |

البرنامج الفرعي 3 الكتب و المخطوطات

بحساب الدينار

| الفصل | ف.ف | البيان | ق . م 2015 | تقديرات 2016 | الفارق |
|-------|-----|---|------------------|------------------|----------------|
| 01136 | | نفقات التأجير العمومي حسب البرامج | 3 112 000 | 3 487 157 | 375 157 |
| | 010 | تأجير الأعوان القارين _ الأجر الأساسي والتدرج | 1 283 106 | 1 509 430 | 226 324 |
| | 011 | تأجير الأعوان القارين _ المنح الخصوصية القارة | 1 169 055 | 1 255 027 | 85 972 |
| | 012 | تأجير الأعوان القارين _ المنح المرتبطة بالوظيفة | 45 978 | 48 509 | 2 531 |
| | 013 | تأجير الأعوان القارين _ المنح الخصوصية المتغيرة | 2 000 | 1 500 | -500 |
| | 014 | تأجير الأعوان القارين _ منحة الإنتاج | 117 522 | 119 614 | 2 092 |
| | 015 | تأجير الأعوان القارين _ منحة الساعات الإضافية و العمل الليلي | 22 000 | 22 000 | |
| | 016 | تأجير الأعوان القارين _ المنح العائلية | 14 260 | 16 000 | 1 740 |
| | 017 | تأجير الأعوان القارين _ المساهمات المحمولة على المشغل | 458 079 | 515 077 | 56 998 |
| 01137 | | منح بعنوان التأجير للمؤسسات العمومية الخاضعة لمجلة المحاسبة العمومية حسب البرامج | 20 000 | 20 000 | |
| | 12 | مؤسسات العمل الثقافي | 20 000 | 20 000 | |
| | 032 | دار الكتب الوطنية | 20 000 | 20 000 | |
| | | جملة البرنامج الفرعي | 3 132 000 | 3 507 157 | 375 157 |

د 5 248 648

جملة الكتاب و المطالعة

البرنامج 3 العمل الثقافي

البرنامج الفرعي 1 المؤسسات الثقافية

بحساب الدينار

| الفصل | ف.ف | البيان | ق . م 2015 | تقديرات 2016 | الفارق |
|-------|-----|---|------------|----------------|--------|
| 01136 | | نفقات التأجير العمومي حسب البرامج | | 149 309 | |
| | 010 | تأجير الأعوان القارين _ الأجر الأساسي والتدرج | | 46 881 | |
| | 011 | تأجير الأعوان القارين _ المنح الخصوصية القارة | | 53 250 | |
| | 012 | تأجير الأعوان القارين _ المنح المرتبطة بالوظيفة | | 21 563 | |
| | 014 | تأجير الأعوان القارين _ منحة الإنتاج | | 4 920 | |
| | 016 | تأجير الأعوان القارين _ المنح العائلية | | 360 | |
| | 017 | تأجير الأعوان القارين _ المساهمات المحمولة على المشغل | | 22 335 | |
| | | جملة البرنامج الفرعي | | 149 309 | |

البرنامج الفرعي 2 المهرجانات و التظاهرات الثقافية

بحساب الدينار

| الفصل | ف.ف | البيان | ق . م 2015 | تقديرات 2016 | الفارق |
|-------|-----|--|----------------|----------------|----------------|
| 01138 | | منح بعنوان التأجير للمؤسسات غير الخاضعة لمجلة المحاسبة العمومية حسب البرامج | | 670 000 | 144 000 |
| | 12 | مؤسسات العمل الثقافي | 526 000 | 670 000 | 144 000 |
| | 106 | المركز الثقافي الدولي بالحمامات دار المتوسط للثقافة و الفنون | 426 000 | 570 000 | 144 000 |
| | 107 | المؤسسة الوطنية لتنمية المهرجانات و التظاهرات الثقافية و الفنية | 100 000 | 100 000 | |
| | | جملة البرنامج الفرعي | 526 000 | 670 000 | 144 000 |

د 819 309

جملة العمل الثقافي

البرنامج 4 التراث

بحساب الدينار

البرنامج الفرعي 0 التراث

| الفصل | ف.ف | البيان | ق . م 2015 | تقديرات 2016 | الفارق |
|-------|-----|---|-------------------|-------------------|------------------|
| 01136 | | نفقات التأجير العمومي حسب البرامج | 22 997 000 | 24 493 137 | 1 496 137 |
| | 010 | تأجير الأعوان القارين _ الأجر الأساسي والتدرج | 8 678 704 | 8 305 327 | -373 377 |
| | 011 | تأجير الأعوان القارين _ المنح الخصوصية القارة | 9 577 330 | 11 227 785 | 1 650 455 |
| | 012 | تأجير الأعوان القارين _ المنح المرتبطة بالوظيفة | 75 132 | 89 230 | 14 098 |
| | 013 | تأجير الأعوان القارين _ المنح الخصوصية المتغيرة | 1 000 | 1 000 | |
| | 014 | تأجير الأعوان القارين _ منحة الإنتاج | 888 516 | 787 093 | -101 423 |
| | 015 | تأجير الأعوان القارين _ منحة الساعات الإضافية و العمل الليلي | 210 000 | 300 000 | 90 000 |
| | 016 | تأجير الأعوان القارين _ المنح العائلية | 186 041 | 194 309 | 8 268 |
| | 017 | تأجير الأعوان القارين _ المساهمات المحمولة على المشغل | 3 380 277 | 3 588 393 | 208 116 |
| 01137 | | منح بعنوان التأجير للمؤسسات العمومية الخاضعة لمجلة المحاسبة العمومية حسب البرامج | 16 400 | 23 000 | 6 600 |
| | 12 | مؤسسات العمل الثقافي | 16 400 | 23 000 | 6 600 |
| | 031 | المعهد الوطني للتراث | 16 400 | 23 000 | 6 600 |
| 01138 | | منح بعنوان التأجير للمؤسسات غير الخاضعة لمجلة المحاسبة العمومية حسب البرامج | | 8 468 000 | 8 468 000 |
| | 12 | مؤسسات العمل الثقافي | | 8 468 000 | 8 468 000 |
| | 108 | وكالة إحياء التراث والتنمية الثقافية | | 8 468 000 | 8 468 000 |
| | | جملة البرنامج الفرعي | 23 013 400 | 32 984 137 | 9 970 737 |

د 32 984 137

جملة التراث

البرنامج 9 القيادة و المساندة

بحساب الدينار

البرنامج الفرعي 1 القيادة

| الفصل | ف.ف | البيان | ق . م 2015 | تقديرات 2016 | الفارق |
|-------|-----|---|----------------|----------------|---------|
| 01136 | | نفقات التأجير العمومي حسب البرامج | 325 000 | 325 000 | |
| | 002 | المنح المخولة للسلط العمومية _ تأجير أعضاء الحكومة والتأجيرات المعادلة له | 99 000 | 99 000 | 99 000 |
| | 004 | المنح المخولة للسلط العمومية _ تأجير أعضاء الدواوين | 226 000 | 226 000 | 226 000 |
| | | جملة البرنامج الفرعي | 325 000 | 325 000 | |

بحساب الدينار

البرنامج الفرعي 2 المساندة و الدعم

| الفصل | ف.ف | البيان | ق . م 2015 | تقديرات 2016 | الفارق |
|-------|-----|---|-------------------|-------------------|------------------|
| 01136 | | نفقات التأجير العمومي حسب البرامج | 64 316 000 | 72 032 753 | 7 716 753 |
| | 010 | تأجير الأعوان القارين _ الأجر الأساسي والتدرج | 25 021 119 | 28 924 597 | 3 903 478 |
| | 011 | تأجير الأعوان القارين _ المنح الخصوصية القارة | 23 507 805 | 29 188 281 | 5 680 476 |
| | 012 | تأجير الأعوان القارين _ المنح المرتبطة بالوظيفة | 937 063 | 1 122 584 | 185 521 |
| | 013 | تأجير الأعوان القارين _ المنح الخصوصية المتغيرة | 1 000 | 1 000 | |
| | 014 | تأجير الأعوان القارين _ منحة الإنتاج | 2 078 310 | 2 099 983 | 21 673 |
| | 015 | تأجير الأعوان القارين _ منحة الساعات الإضافية و العمل الليلي | 255 000 | 280 000 | 25 000 |
| | 016 | تأجير الأعوان القارين _ المنح العائلية | 220 760 | 232 144 | 11 384 |
| | 017 | تأجير الأعوان القارين _ المساهمات المحمولة على المشغل | 8 613 943 | 9 959 344 | 1 345 401 |
| | 030 | تأجير الأعوان غير القارين _ أعوان يشغلون خطط وقتية | 30 000 | -30 000 | |
| | 031 | تأجير الأعوان غير القارين _ الأعوان المتعاقدون والعاملون بالحصاة | 3 120 000 | 191 300 | -2 928 700 |
| | 035 | تأجير الأعوان غير القارين _ المنح العائلية | | 998 | 998 |
| | 036 | تأجير الأعوان غير القارين _ المساهمات المحمولة على المشغل | 531 000 | 32 522 | -498 478 |
| 01137 | | منح بعنوان التأجير للمؤسسات العمومية الخاضعة لمجلة المحاسبة العمومية حسب البرامج | 53 000 | 1 006 000 | 953 000 |
| | 12 | مؤسسات العمل الثقافي | 53 000 | 1 006 000 | 953 000 |
| | 051 | المنذوبية الجهوية للثقافة و المحافظة على التراث بتونس | 1 000 | 119 000 | 118 000 |
| | 052 | المنذوبية الجهوية للثقافة و المحافظة على التراث بأريانة | 1 000 | 21 000 | 20 000 |
| | 053 | المنذوبية الجهوية للثقافة و المحافظة على التراث بين عروس | 1 000 | 50 000 | 49 000 |
| | 054 | المنذوبية الجهوية للثقافة و المحافظة على التراث ببنزرت | 1 000 | 31 000 | 30 000 |
| | 055 | المنذوبية الجهوية للثقافة و المحافظة على التراث بنابل | 1 000 | 40 000 | 39 000 |

| | | | | | |
|------------------|-------------------|-------------------|--|-----|--------------|
| 46 000 | 47 000 | 1 000 | المنذوبية الجهوية للثقافة و المحافظة على التراث بباجة | 056 | |
| 32 000 | 33 000 | 1 000 | المنذوبية الجهوية للثقافة و المحافظة على التراث بجندوبة | 057 | |
| 27 000 | 28 000 | 1 000 | المنذوبية الجهوية للثقافة و المحافظة على التراث بزغوان | 058 | |
| 23 000 | 24 000 | 1 000 | المنذوبية الجهوية للثقافة و المحافظة على التراث بسليانة | 059 | |
| 27 000 | 28 000 | 1 000 | المنذوبية الجهوية للثقافة و المحافظة على التراث بالكاف | 060 | |
| 45 000 | 46 000 | 1 000 | المنذوبية الجهوية للثقافة و المحافظة على التراث بالقصرين | 061 | |
| 18 000 | 19 000 | 1 000 | المنذوبية الجهوية للثقافة و المحافظة على التراث بالقيروان | 062 | |
| 46 000 | 68 000 | 22 000 | المنذوبية الجهوية للثقافة و المحافظة على التراث بسوسة | 063 | |
| 52 000 | 53 000 | 1 000 | المنذوبية الجهوية للثقافة و المحافظة على التراث بالمنستير | 064 | |
| 36 000 | 37 000 | 1 000 | المنذوبية الجهوية للثقافة و المحافظة على التراث بالمهدية | 065 | |
| 111 000 | 112 000 | 1 000 | المنذوبية الجهوية للثقافة و المحافظة على التراث بصفاقس | 066 | |
| 28 000 | 29 000 | 1 000 | المنذوبية الجهوية للثقافة و المحافظة على التراث بقابس | 067 | |
| 14 000 | 15 000 | 1 000 | المنذوبية الجهوية للثقافة و المحافظة على التراث بسيدي بوزيد | 068 | |
| 25 000 | 26 000 | 1 000 | المنذوبية الجهوية للثقافة و المحافظة على التراث بقفصة | 069 | |
| 18 000 | 27 000 | 9 000 | المنذوبية الجهوية للثقافة و المحافظة على التراث بتوزر | 070 | |
| 35 000 | 36 000 | 1 000 | المنذوبية الجهوية للثقافة و المحافظة على التراث بقبلي | 071 | |
| 42 000 | 43 000 | 1 000 | المنذوبية الجهوية للثقافة و المحافظة على التراث بمدنين | 072 | |
| 44 000 | 45 000 | 1 000 | المنذوبية الجهوية للثقافة و المحافظة على التراث بتطاوين | 073 | |
| 28 000 | 29 000 | 1 000 | المنذوبية الجهوية للثقافة و المحافظة على التراث بمنوبة | 074 | |
| 135 000 | 640 000 | 505 000 | منح بعنوان التأجير للمؤسسات غير الخاضعة لمجلة المحاسبة العمومية | | 01138 |
| | | | حسب البرامج | | |
| 135 000 | 640 000 | 505 000 | مؤسسات العمل الثقافي | 12 | |
| 135 000 | 640 000 | 505 000 | المؤسسة التونسية لحماية حقوق المؤلفين | 103 | |
| 8 804 753 | 73 678 753 | 64 874 000 | جملة البرنامج الفرعي | | |

د 74 003 753

جملة القيادة و المساندة

د 117 620 000

الجملة العامة

توزيع المباشرين بالديوان

البرنامج : القيادة و المساندة

البرنامج الفرعي : القيادة

| تقديرات 2016 | الرتبة |
|--------------|----------------------|
| 1 | رئيس أو مدير ديوان |
| 5 | مكلف بمأمورية |
| 6 | جملة البرنامج الفرعي |

6

جملة القيادة و المساندة

6

الجملة العامة

توزيع الترقيات حسب الأسلاك و الرتب

البرنامج : القيادة و المساندة

البرنامج الفرعي : المساندة و الدعم

| المدة بالشهر | العدد | الرتبة الجديدة | الرتبة الحالية |
|--------------|-------|-------------------------|-----------------------|
| 3 | 8 | واضع برامج | تقني مخبر الإعلامية |
| 3 | 15 | حافظ مكاتبات أو توثيق | مكتبي |
| 3 | 30 | مكتبي | مكتبي مساعد |
| 3 | 3 | معاون مكتبي | مخترن مكاتبات |
| 3 | 3 | حافظ مكاتبات أو التوثيق | حافظ مكاتبات أو توثيق |
| 3 | 3 | مخترن مكاتبات | عون إستقبال مكاتبات |
| 3 | 1 | مهندس معماري رئيس | مهندس معماري أول |
| 3 | 1 | مساعد تقني | عون تقني |
| 3 | 8 | تقني أول | تقني |
| 3 | 5 | متصرف مستشار | متصرف |
| 3 | 3 | متصرف رئيس | متصرف مستشار |
| 3 | 10 | ملحق إدارة | كاتب راقن |

| | | | |
|---|----|--------------------------------------|-----------------------------|
| 3 | 5 | متصرف | ملحق إدارة |
| 3 | 3 | كاتب تصرف | مستكتب إدارة |
| 3 | 2 | كاتب تصرف | راقن |
| 3 | 10 | ملحق إدارة | كاتب تصرف |
| 3 | 2 | مهندس رئيس | مهندس أول |
| 3 | 20 | مستكتب ثقافي | عملة صنف 5 و6 و7 |
| 3 | 10 | ملحق ثقافي | عملة صنف 8 و9 |
| 3 | 4 | محلل مركزي | محلل |
| 3 | 4 | محلل | واضع برامج |
| 3 | 15 | كاتب ثقافي مساعد | ملحق ثقافي |
| 3 | 8 | مستشار ثقافي رئيس | مستشار ثقافي |
| 3 | 17 | ملحق ثقافي | مستكتب ثقافي |
| 3 | 3 | مستكتب ثقافي | عون ثقافي |
| 3 | 28 | مستشار ثقافي | كاتب ثقافي |
| 3 | 9 | كاتب ثقافي | كاتب ثقافي مساعد |
| 3 | 8 | أستاذ أول فوق الرتبة للتنشيط الثقافي | أستاذ أول تنشيط ثقافي |
| 3 | 20 | استاذ تنشيط ثقافي | أستاذ مساعد للتنشيط الثقافي |
| 3 | 48 | أستاذ أول تنشيط ثقافي | استاذ تنشيط ثقافي |

| | | | |
|---|---|--------------------------------------|--------------------------------------|
| 3 | 1 | أستاذ لتعليم الموسيقى للمرحلة الأولى | معلم لتعليم الموسيقى |
| 3 | 6 | أستاذ أول لتعليم الموسيقى | أستاذ لتعليم الموسيقى |
| 3 | 2 | أستاذ لتعليم الموسيقى | أستاذ لتعليم الموسيقى للمرحلة الأولى |

315

جملة البرنامج الفرعي

315

جملة القيادة و المساندة

العدد الجملي 315

الجملة العامة : تكلفة الترفقيات : 315 000 000 دينار

توزيع الإحالات على التقاعد لسنة 2016
حسب الأسلاك و الرتب

البرنامج : القيادة و المساندة

الإنعكاس المالي للإحالات على التقاعد : 540 000 دينار

البرنامج الفرعي : المساندة و الدعم

الإنعكاس المالي للإحالات على التقاعد : 540 000 دينار

| 2016 | تقديرات | السلك و الرتبة |
|------|---------|--|
| 2 | | <u>أسلاك مختلفة</u> |
| 2 | | رتب مختلفة |
| 37 | | <u>سلك العملة</u> |
| 3 | | عامل صنف 10 |
| 2 | | عامل صنف 9 |
| 7 | | عامل صنف 8 |
| 8 | | عامل صنف 7 |
| 6 | | عامل صنف 6 |
| 5 | | عامل صنف 5 |
| 1 | | عامل صنف 4 |
| 1 | | عامل صنف 2 |
| 4 | | عامل صنف 1 |
| 13 | | <u>سلك أعوان المكتبات و التوثيق بالإدارات العمومية</u> |
| 2 | | حافظ رئيس للمكتبات أو التوثيق |
| 4 | | حافظ مكتبات أو توثيق |
| 3 | | مكتبي أو موثق |
| 3 | | مكتبي مساعد |
| 1 | | مخترن مكتبات |
| 13 | | <u>سلك أعوان وزارة الثقافة</u> |
| 3 | | مستشار ثقافي رئيس |

| | |
|---|--|
| 2 | مستشار ثقافي |
| 1 | كاتب ثقافي |
| 5 | كاتب ثقافي مساعد |
| 1 | ملحق ثقافي |
| 1 | استاذ تنشيط ثقافي |
| 1 | <u>سلك مدرسي الموسيقى بوزارة الثقافة و الإعلام</u> |
| 1 | أستاذ لتعليم الموسيقى |
| 5 | <u>السلك التقني المشترك للإدارات العمومية</u> |
| 1 | تقني |
| 1 | عون تقني |
| 3 | مساعد تقني |

71

جملة البرنامج الفرعي

71

جملة البرنامج

الجملة العامة

العدد : 71

الإنعكاس المالي للإحالات على التقاعد : 540 000 دينار

توزيع الأعوان المرخص فيهم
حسب الأسلاك و الرتب

البرنامج : الفنون

البرنامج الفرعي : السينما

| تقديرات 2016 | السلك و الرتبة |
|--------------|---|
| 3 | <u>السلك الإداري المشترك للإدارات العمومية</u> |
| 1 | متصرف |
| 1 | ملحق إدارة |
| 1 | راقن |
| 1 | <u>السلك المشترك لمهندسي الإدارات العمومية</u> |
| 1 | مهندس أول |
| 5 | <u>سلك العملة</u> |
| 2 | عامل صنف 1 |
| 1 | عامل صنف 2 |
| 1 | عامل صنف 3 |
| 1 | عامل صنف 4 |
| 1 | <u>سلك أعوان المكتبات والتوثيق بالإدارات العمومية</u> |
| 1 | مكتبي أو موثق |
| 11 | <u>سلك أعوان وزارة الثقافة</u> |
| 2 | ملحق ثقافي |
| 2 | مستشار ثقافي |
| 1 | مسنكتب ثقافي |
| 4 | كاتب ثقافي |
| 1 | كاتب ثقافي مساعد |
| 1 | استاذ تنشيط ثقافي |

| | |
|----|---|
| 1 | <u>المتعاقدون</u> |
| 1 | متعاقد تونسي |
| 1 | <u>سلك المتصرفين في الوثائق والأرشيف</u> |
| 1 | متصرف مستشار في الوثائق و الأرشيف |
| 5 | <u>السلك التقني المشترك للإدارات العمومية</u> |
| 5 | مساعد تقني |
| 28 | جملة البرنامج الفرعي |

البرنامج الفرعي : المسرح

| تقديرات 2016 | السلك و الرتبة |
|--------------|--|
| 3 | <u>السلك الإداري المشترك للإدارات العمومية</u> |
| 1 | كاتب راقن |
| 1 | ملحق إدارة |
| 1 | مستكتب إدارة |
| 1 | <u>سلك العملة</u> |
| 1 | عامل صنف 2 |
| 1 | <u>سلك محلي وتقني الإعلامية</u> |
| 1 | تقني مخبر الإعلامية |
| 1 | <u>سلك أعوان المكتبات والتوثيق بالإدارات العمومية</u> |
| 1 | حافظ مكتبات أو توثيق |
| 1 | <u>سلك رجال التعليم بمعاهد التعليم الثانوي</u> |
| 1 | أستاذ التعليم الفني |
| 11 | <u>سلك أعوان وزارة الثقافة</u> |
| 2 | ملحق ثقافي |
| 3 | مستشار ثقافي |
| 1 | مستشار ثقافي رئيس |
| 1 | مستكتب ثقافي |
| 2 | كاتب ثقافي |
| 1 | كاتب ثقافي مساعد |
| 1 | استاذ تنشيط ثقافي |
| 1 | <u>سلك الأعوان المتعاقدين مع الفرقة القومية للفنون الشعبية</u> |

| | |
|----|---------------------------------------|
| 1 | موسيقي مررد صوتي و راقص من صنف الثاني |
| 1 | المتعاقدون |
| 1 | متعاقد تونسي |
| 1 | سلك الأساتذة الأولين |
| 1 | أستاذ أول للتعليم الفني |
| 21 | جملة البرنامج الفرعي |

البرنامج الفرعي : الموسيقى و الرقص

| تقديرات 2016 | السلك و الرتبة |
|--------------|---|
| 1 | السلك الإداري المشترك للإدارات العمومية |
| 1 | ملحق إدارة |
| 30 | سلك العملة |
| 6 | عامل صنف 1 |
| 5 | عامل صنف 4 |
| 2 | عامل صنف 5 |
| 1 | عامل صنف 6 |
| 6 | عامل صنف 7 |
| 3 | عامل صنف 8 |
| 3 | عامل صنف 9 |
| 4 | عامل صنف 10 |
| 5 | سلك أعوان المكتبات والتوثيق بالإدارات العمومية |
| 5 | أستاذ لتعليم الموسيقى للمرحلة الأولى |
| 2 | سلك الإطار المشترك للأطباء البيطرة |
| 2 | موسيقي من الصنف الأول |
| 3 | سلك رجال التعليم بمعاهد التعليم الثانوي |
| 2 | أستاذ التعليم الفني |
| 1 | أستاذ مميز |
| 1 | سلك المدرسين الباحثين بالجامعات |
| 1 | أستاذ مساعد التعليم العالي |
| 4 | سلك أعوان مؤسسة الإذاعة و التلفزة التونسية |
| 4 | موسيقي من الصنف الثاني |

| | |
|----|--|
| 8 | <u>سلك أعوان وزارة الثقافة</u> |
| 1 | ملحق ثقافي |
| 4 | مستشار ثقافي |
| 1 | مسنكتب ثقافي |
| 2 | كاتب ثقافي مساعد |
| 15 | <u>سلك مدرسي الموسيقى بوزارة الثقافة و الإعلام</u> |
| 3 | معلم لتعليم الموسيقى |
| 11 | أستاذ لتعليم الموسيقى |
| 1 | أستاذ أول لتعليم الموسيقى |
| 15 | <u>سلك الأعوان المتعاقدين مع الفرقة القومية للفنون الشعبية</u> |
| 10 | موسيقي مررد صوتي و راقص من صنف الأول |
| 5 | موسيقي مررد صوتي و راقص من صنف الثاني |
| 3 | <u>المتعاقدون</u> |
| 2 | متعاقدين تونسي |
| 1 | متعاقدين خصوصي |
| 87 | جملة البرنامج الفرعي |

البرنامج الفرعي : الفنون التشكيلية

| تقديرات 2016 | السلك و الرتبة |
|--------------|--|
| 1 | <u>أسلاك مختلفة</u> |
| 1 | رتب مختلفة |
| 1 | <u>السلك الإداري المشترك للإدارات العمومية</u> |
| 1 | كاتب راقن |
| 14 | <u>سلك العملة</u> |
| 3 | عامل صنف 1 |
| 1 | عامل صنف 3 |
| 1 | عامل صنف 4 |
| 1 | عامل صنف 5 |
| 2 | عامل صنف 6 |
| 1 | عامل صنف 7 |
| 4 | عامل صنف 8 |
| 1 | عامل صنف 9 |

| | |
|----|---|
| 1 | <u>سلك أعوان المكتبات والتوثيق بالإدارات العمومية</u> |
| 1 | معاون مكتبي |
| 1 | <u>سلك رجال التعليم بمعاهد التعليم الثانوي</u> |
| 1 | أستاذ التعليم الفني |
| 7 | <u>سلك أعوان وزارة الثقافة</u> |
| 1 | عون ثقافي |
| 5 | كاتب ثقافي |
| 1 | كاتب ثقافي مساعد |
| 25 | جملة البرنامج الفرعي |

البرنامج الفرعي : الهندسة المعمارية

| تقديرات 2016 | السلك و الرتبة |
|--------------|---|
| 1 | <u>سلك العملة</u> |
| 1 | عامل صنف 8 |
| 1 | <u>سلك المهندسين المعماريين للإدارة</u> |
| 1 | مهندس معماري رئيس |
| 2 | جملة البرنامج الفرعي |

البرنامج : الكتاب و المطالعة

البرنامج الفرعي : الآداب و ثقافة الكتاب

| تقديرات 2016 | السلك و الرتبة |
|--------------|--|
| 12 | <u>سلك العملة</u> |
| 3 | عامل صنف 1 |
| 1 | عامل صنف 2 |
| 1 | عامل صنف 4 |
| 3 | عامل صنف 5 |
| 1 | عامل صنف 7 |
| 2 | عامل صنف 8 |
| 1 | عامل صنف 9 |
| 1 | <u>سلك محلي و تقني الإعلامية</u> |
| 1 | واضع برامج |
| 3 | <u>سلك أعوان المكتبات و التوثيق بالإدارات العمومية</u> |
| 2 | معاون مكتبي |
| 1 | حافظ رئيس للمكتبات أو التوثيق |
| 9 | <u>سلك أعوان وزارة الثقافة</u> |
| 5 | مستشار ثقافي |
| 1 | مستشار ثقافي رئيس |
| 1 | كاتب ثقافي |
| 2 | كاتب ثقافي مساعد |
| 25 | جملة البرنامج الفرعي |

البرنامج الفرعي : المطالعة

| تقديرات 2016 | السلك و الرتبة |
|--------------|--|
| 1 | <u>أسلاك مختلفة</u> |
| 1 | رتب مختلفة |
| 5 | <u>السلك الإداري المشترك للإدارات العمومية</u> |
| 1 | مسنكتب إدارة |
| 1 | عون إستقبال |

| | |
|----|---|
| 3 | كاتب تصرف |
| 21 | <u>سلك العملة</u> |
| 6 | عامل صنف 1 |
| 3 | عامل صنف 2 |
| 2 | عامل صنف 3 |
| 4 | عامل صنف 4 |
| 1 | عامل صنف 6 |
| 1 | عامل صنف 7 |
| 3 | عامل صنف 8 |
| 1 | عامل صنف 9 |
| 18 | <u>سلك أعوان المكتبات والتوثيق بالإدارات العمومية</u> |
| 4 | معاون مكتبي |
| 5 | مكتبي |
| 4 | مكتبي مساعد |
| 3 | حافظ مكتبات أو توثيق |
| 2 | حافظ رئيس للمكتبات أو التوثيق |
| 3 | <u>سلك أعوان وزارة الثقافة</u> |
| 1 | مستشار ثقافي |
| 2 | كاتب ثقافي |
| 2 | <u>السلك التقني المشترك للإدارات العمومية</u> |
| 2 | تقني |
| 50 | جملة البرنامج الفرعي |

البرنامج الفرعي : الكتب و المخطوطات

| تقديرات 2016 | السلك و الرتبة |
|--------------|--|
| 22 | <u>السلك الإداري المشترك للإدارات العمومية</u> |
| 3 | متصرف |
| 3 | متصرف مستشار |
| 6 | ملحق إدارة |
| 3 | مستكتب إدارة |
| 7 | كاتب تصرف |
| 5 | <u>السلك المشترك لمهندسي الإدارات العمومية</u> |
| 1 | مهندس رئيس |

| | |
|-----|--|
| 3 | مهندس أول |
| 1 | مهندس أشغال |
| 119 | <u>سلك العملة</u> |
| 24 | عامل صنف 1 |
| 12 | عامل صنف 2 |
| 3 | عامل صنف 3 |
| 29 | عامل صنف 4 |
| 15 | عامل صنف 5 |
| 5 | عامل صنف 6 |
| 9 | عامل صنف 7 |
| 6 | عامل صنف 8 |
| 6 | عامل صنف 9 |
| 10 | عامل صنف 10 |
| 5 | <u>سلك محلي وتقني الإعلامية</u> |
| 3 | محلل |
| 2 | واضع برامج |
| 66 | <u>سلك أعوان المكتبات والتوثيق بالإدارات العمومية</u> |
| 6 | معاون مكتبي |
| 8 | مكتبي مساعد |
| 12 | مخترن مكتبات |
| 9 | حافظ مكتبات أو توثيق |
| 31 | مكتبي أو موثق |
| 1 | <u>سلك أعوان الإطارات المشتركة للمخبر</u> |
| 1 | رئيس أشغال مساعد للمخبر |
| 1 | <u>سلك المدرسين الباحثين بالجامعات</u> |
| 1 | أستاذ التعليم العالي |
| 5 | <u>سلك أعوان وزارة الثقافة</u> |
| 2 | مستشار ثقافي |
| 1 | كاتب ثقافي |
| 2 | كاتب ثقافي مساعد |
| 3 | <u>سلك المتصرفين في الوثائق والأرشيف</u> |
| 1 | متصرف في الوثائق و الأرشيف |
| 2 | متصرف مساعد في الوثائق و الأرشيف |

| | |
|----|--|
| 10 | السلك التقني المشترك للإدارات العمومية مساعد تقني تقني أول تقني |
| 3 | |
| 2 | |
| 5 | |

| | |
|-----|----------------------|
| 237 | جملة البرنامج الفرعي |
|-----|----------------------|

| | |
|-----|------------------------|
| 312 | جملة الكتاب و المطالعة |
|-----|------------------------|

| |
|---------------------------------|
| البرنامج : العمل الثقافي |
|---------------------------------|

البرنامج الفرعي : المؤسسات الثقافية

| تقديرات 2016 | السلك و الرتبة |
|--------------|--------------------------------|
| 1 | <u>سلك العملة</u> |
| 1 | عامل صنف 9 |
| 4 | <u>سلك أعوان وزارة الثقافة</u> |
| 3 | مستشار ثقافي |
| 1 | استاذ تنشيط ثقافي |
| 1 | <u>سلك الأساتذة الأولين</u> |
| 1 | أستاذ أول للتعليم الفني |
| 6 | جملة البرنامج الفرعي |

6

| |
|---------------------------|
| جملة العمل الثقافي |
|---------------------------|

| |
|--------------------------|
| البرنامج : التراث |
|--------------------------|

البرنامج الفرعي : التراث

| تقديرات 2016 | السلك و الرتبة |
|--------------|---|
| 1 | <u>أسلاك مختلفة</u> |
| 1 | رتب مختلفة |
| 114 | <u>السلك الإداري المشترك للإدارات العمومية</u> |
| 20 | متصرف |
| 2 | متصرف رئيس |
| 1 | كاتب راقن |
| 23 | ملحق إدارة |
| 34 | مستكتب إدارة |
| 3 | عون إستقبال |
| 31 | كاتب تصرف |
| 6 | <u>السلك المشترك لمهندسي الإدارات العمومية</u> |
| 2 | مهندس رئيس |
| 4 | مهندس أول |
| 1 322 | <u>سلك العملة</u> |
| 294 | عامل صنف 1 |
| 224 | عامل صنف 2 |
| 183 | عامل صنف 3 |
| 132 | عامل صنف 4 |
| 87 | عامل صنف 5 |
| 72 | عامل صنف 6 |
| 94 | عامل صنف 7 |
| 76 | عامل صنف 8 |
| 67 | عامل صنف 9 |
| 93 | عامل صنف 10 |
| 1 | <u>سلك محلي وتقني الإعلامية</u> |
| 1 | محلل مركزي |
| 1 | <u>سلك أعوان المكتبات والتوثيق بالإدارات العمومية</u> |
| 1 | مكتبي أو موثق |

| | |
|-----|---|
| 29 | <u>سلك المهندسين المعماريين للإدارة</u> |
| 7 | مهندس معماري رئيس |
| 1 | مهندس معماري عام |
| 21 | مهندس معماري أول |
| 64 | <u>سلك الموظفين العلميين للمعهد الوطني للآثار والتراث</u> |
| 22 | ملحق بالبحوث الأثرية و التاريخية |
| 27 | مكلف بالبحوث الأثرية و التاريخية |
| 10 | مدير البحوث الأثرية و التاريخية |
| 5 | أستاذ البحوث الأثرية و التاريخية |
| 1 | <u>سلك رجال التعليم بمعاهد التعليم الثانوي</u> |
| 1 | أستاذ التعليم الثانوي |
| 4 | <u>سلك المدرسين الباحثين بالجامعات</u> |
| 3 | أستاذ مساعد التعليم العالي |
| 1 | مساعد التعليم العالي |
| 6 | <u>سلك أعوان وزارة الثقافة</u> |
| 1 | ملحق ثقافي |
| 1 | مستشار ثقافي |
| 1 | مستشار ثقافي رئيس |
| 1 | كاتب ثقافي |
| 2 | كاتب ثقافي مساعد |
| 319 | <u>سلك محافظي التراث بوزارة الثقافة</u> |
| 53 | محافظ مستشار التراث |
| 183 | محافظ التراث |
| 35 | محافظ مساعد التراث |
| 9 | معاون محافظ التراث |
| 15 | ناضر التراث |
| 24 | عون التراث |
| 4 | <u>سلك المتصرفين في الوثائق والأرشيف</u> |
| 2 | متصرف مستشار في الوثائق و الأرشيف |
| 1 | متصرف في الوثائق و الأرشيف |
| 1 | متصرف مساعد في الوثائق و الأرشيف |
| 40 | <u>السلك التقني المشترك للإدارات العمومية</u> |
| 9 | مساعد تقني |

| | |
|-------|---|
| 1 | تقني رئيس |
| 5 | تقني أول |
| 25 | تقني |
| 1 | <u>السلك المشترك لمدرسي اللغة الإنجليزية والإعلامية</u> |
| 1 | أستاذ |
| 2 | <u>سلك الأساتذة الأولين</u> |
| 2 | أستاذ أول للتعليم الثانوي |
| 1 915 | جملة البرنامج الفرعي |

1 915

جملة التراث

| |
|--------------------------------------|
| البرنامج : القيادة و المساندة |
|--------------------------------------|

البرنامج الفرعي : القيادة

| تقديرات 2016 | السلك و الرتبة |
|--------------|--|
| 18 | <u>السلك الإداري المشترك للإدارات العمومية</u> |
| 2 | متصرف |
| 4 | متصرف مستشار |
| 2 | متصرف رئيس |
| 1 | متصرف عام |
| 8 | كاتب راقن |
| 1 | كاتب تصرف |
| 34 | <u>سلك العملة</u> |
| 6 | عامل صنف 1 |
| 7 | عامل صنف 2 |
| 4 | عامل صنف 3 |
| 4 | عامل صنف 4 |
| 1 | عامل صنف 5 |
| 4 | عامل صنف 6 |
| 5 | عامل صنف 8 |
| 2 | عامل صنف 9 |
| 1 | عامل صنف 10 |
| 1 | <u>سلك محلي وتقني الإعلامية</u> |
| 1 | محلل |
| 3 | <u>سلك أعوان المكتبات والتوثيق بالإدارات العمومية</u> |
| 2 | معاون مكتبي |
| 1 | مكتبي مساعد |
| 2 | <u>السلك المشترك للصحافيين العاملين في الإدارات العمومية</u> |
| 2 | كاتب صحفي |
| 34 | <u>سلك أعوان وزارة الثقافة</u> |
| 5 | ملحق ثقافي |
| 9 | مستشار ثقافي |
| 3 | مستكتب ثقافي |

| | |
|-----|---|
| 7 | كاتب ثقافي |
| 8 | كاتب ثقافي مساعد |
| 2 | استاذ تنشيط ثقافي |
| 4 | سلك مستشاري المصالح العمومية |
| 4 | مستشار المصالح العمومية |
| 1 | سلك الرقابة العامة للمالية |
| 1 | مراقب عام للمالية |
| 1 | سلك محافظي التراث بوزارة الثقافة |
| 1 | محافظ مستشار التراث |
| 2 | سلك المتصرفين في الوثائق والأرشيف |
| 1 | متصرف مستشار في الوثائق و الأرشيف |
| 1 | متصرف في الوثائق و الأرشيف |
| 5 | السلك التقني المشترك للإدارات العمومية |
| 2 | عون تقني |
| 2 | تقني أول |
| 1 | تقني |
| 105 | جملة البرنامج الفرعي |

البرنامج الفرعي : المساندة و الدعم

| تقديرات 2016 | السلك و الرتبة |
|--------------|--|
| 4 | أسلاك مختلفة |
| 4 | رتب مختلفة |
| 140 | السلك الإداري المشترك للإدارات العمومية |
| 18 | متصرف |
| 5 | متصرف مستشار |
| 29 | كاتب راقن |
| 34 | ملحق إدارة |
| 16 | مستكتب إدارة |
| 9 | راقن |
| 2 | عون إستقبال |
| 1 | راقن مساعد |
| 26 | كاتب تصرف |

| | |
|-------|---|
| 12 | <u>السلك المشترك لمهندسي الإدارات العمومية</u> |
| 11 | مهندس أول |
| 1 | مهندس أشغال |
| 1 948 | <u>سلك العملة</u> |
| 847 | عامل صنف 1 |
| 309 | عامل صنف 2 |
| 111 | عامل صنف 3 |
| 187 | عامل صنف 4 |
| 91 | عامل صنف 5 |
| 112 | عامل صنف 6 |
| 117 | عامل صنف 7 |
| 97 | عامل صنف 8 |
| 49 | عامل صنف 9 |
| 28 | عامل صنف 10 |
| 4 | <u>سلك الأعوان الوقتيين</u> |
| 4 | عون وقتي صنف 2أ |
| 49 | <u>سلك محلي وتقني الإعلامية</u> |
| 19 | محلل |
| 24 | تقني مخبر الإعلامية |
| 6 | واضع برامج |
| 899 | <u>سلك أعوان المكتبات والتوثيق بالإدارات العمومية</u> |
| 111 | معاون مكتبي |
| 284 | مكتبي مساعد |
| 182 | مخترن مكتبات |
| 36 | حافظ مكتبات أو توثيق |
| 286 | مكتبي أو موثق |
| 5 | <u>سلك المهندسين المعماريين للإدارة</u> |
| 1 | مهندس معماري عام |
| 4 | مهندس معماري أول |
| 10 | <u>سلك رجال التعليم بمعاهد التعليم الثانوي</u> |
| 10 | أستاذ التعليم الفني |
| 4 | <u>-سلك رجال التعليم العاملين بالمدارس الابتدائية</u> |
| 2 | معلم تطبيق |

| | |
|-------|--|
| 2 | معلم تطبيق أول أ2 |
| 2 | <u>سلك المدرسين الباحثين بالجامعات</u> |
| 2 | مساعد التعليم العالي |
| 2 | <u>السلك المشترك للصحافيين العاملين في الإدارات العمومية</u> |
| 2 | كاتب صحفي |
| 1 579 | <u>سلك أعوان وزارة الثقافة</u> |
| 91 | ملحق ثقافي |
| 1 | مستشار ثقافي عام |
| 47 | مستشار ثقافي |
| 3 | مستشار ثقافي رئيس |
| 137 | مستكتب ثقافي |
| 314 | عون ثقافي |
| 223 | كاتب ثقافي |
| 224 | كاتب ثقافي مساعد |
| 22 | أستاذ أول تنشيط ثقافي |
| 2 | أستاذ أول فوق الرتبة للتنشيط الثقافي |
| 118 | أستاذ مساعد للتنشيط الثقافي |
| 397 | استاذ تنشيط ثقافي |
| 42 | <u>سلك مدرسي الموسيقى بوزارة الثقافة و الإعلام</u> |
| 3 | معلم لتعليم الموسيقى |
| 32 | أستاذ لتعليم الموسيقى |
| 2 | أستاذ لتعليم الموسيقى للمرحلة الأولى |
| 5 | أستاذ أول لتعليم الموسيقى |
| 3 | <u>المتعاقدون</u> |
| 3 | متعاقد تونسي |
| 1 | <u>سلك مندوبي حماية الطفولة</u> |
| 1 | مندوب حماية الطفولة رتبة أولى |
| 1 | <u>سلك رجال التعليم -وزارة الشباب والطفولة-</u> |
| 1 | أستاذ شباب و طفولة |
| 1 | <u>سلك محافظي التراث بوزارة الثقافة</u> |
| 1 | محافظ التراث |
| 30 | <u>سلك المتصرفين في الوثائق والأرشيف</u> |
| 2 | متصرف مستشار في الوثائق و الأرشيف |

| | |
|-------|--|
| 9 | متصرف في الوثائق و الأرشيف |
| 19 | متصرف مساعد في الوثائق و الأرشيف |
| 187 | <u>السلك التقني المشترك للإدارات العمومية</u> |
| 31 | مساعد تقني |
| 39 | عون تقني |
| 117 | تقني |
| 2 | <u>سلك اساتذة التعليم فوق الرتبة-التربية</u> |
| 1 | أستاذ تعليم أول فوق الرتبة |
| 1 | أستاذ تعليم فوق الرتبة |
| 5 | <u>سلك الأساتذة الأولين</u> |
| 3 | أستاذ أول للتعليم الفني |
| 2 | أستاذ أول للتعليم الثانوي |
| 2 | <u>سلك القيمين بالمعاهد والمدارس الإعدادية</u> |
| 1 | قيم أول |
| 1 | قيم عام |
| 4 932 | جملة البرنامج الفرعي |

5 037

جملة القيادة و المساندة

7 433

الجملة العامة

توزيع نفقات وسائل المصالح

حسب الفصول و الفقرات الفرعية

البرنامج 1 الفنون

بحساب الدينار

البرنامج الفرعي 1 السينما

| الفصل | ف.ف | البيان | ق . م 2015 | تقديرات 2016 | الفارق |
|-------|-----|--|------------|--------------|--------|
| 02238 | | منح بعنوان التسبير للمؤسسات العمومية غير الخاضعة لمجلة المحاسبة العمومية حسب البرامج | 77 600 | 90 000 | 12 400 |
| | 12 | مؤسسات العمل الثقافي | 77 600 | 90 000 | 12 400 |
| | 105 | المركز الوطني للسينما و الصورة | 77 600 | 90 000 | 12 400 |
| | | جملة البرنامج الفرعي | 77 600 | 90 000 | 12 400 |

بحساب الدينار

البرنامج الفرعي 2 المسرح

| الفصل | ف.ف | البيان | ق . م 2015 | تقديرات 2016 | الفارق |
|-------|-----|--|------------|--------------|--------|
| 02238 | | منح بعنوان التسبير للمؤسسات العمومية غير الخاضعة لمجلة المحاسبة العمومية حسب البرامج | 132 800 | 160 000 | 27 200 |
| | 12 | مؤسسات العمل الثقافي | 132 800 | 160 000 | 27 200 |
| | 102 | المسرح الوطني | 132 800 | 160 000 | 27 200 |
| | | جملة البرنامج الفرعي | 132 800 | 160 000 | 27 200 |

بحساب الدينار

البرنامج الفرعي 3 الموسيقى و الرقص

| الفصل | ف.ف | البيان | ق . م 2015 | تقديرات 2016 | الفارق |
|-------|-----|--|------------|--------------|--------|
| 02238 | | منح بعنوان التسبير للمؤسسات العمومية غير الخاضعة لمجلة المحاسبة العمومية حسب البرامج | 174 400 | 203 000 | 28 600 |
| | 12 | مؤسسات العمل الثقافي | 174 400 | 203 000 | 28 600 |
| | 025 | مركز الموسيقى العربية و المتوسطية | 174 400 | 203 000 | 28 600 |

| | | | |
|--------|---------|---------|----------------------|
| 28 600 | 203 000 | 174 400 | جملة البرنامج الفرعي |
|--------|---------|---------|----------------------|

| | |
|-------------|-----------|
| جملة الفنون | 453 000 د |
|-------------|-----------|

البرنامج 2 الكتاب و المطالعة

بحساب الدينار

البرنامج الفرعي 2 المطالعة

| الفصل | ف.ف | البيان | ق . م 2015 | تقديرات 2016 | الفارق |
|-------|-----|--|------------|--------------|---------|
| 02237 | | منح بعنوان التسيير للمؤسسات العمومية الخاضعة لمجلة المحاسبة العمومية حسب البرامج | 35 000 | 8 000 | -27 000 |
| | 12 | مؤسسات العمل الثقافي | 35 000 | 8 000 | -27 000 |
| | 033 | المركز الوطني للاتصال الثقافي | 35 000 | 8 000 | -27 000 |
| | | جملة البرنامج الفرعي | 35 000 | 8 000 | -27 000 |

بحساب الدينار

البرنامج الفرعي 3 الكتب و المخطوطات

| الفصل | ف.ف | البيان | ق . م 2015 | تقديرات 2016 | الفارق |
|-------|-----|--|------------|--------------|---------|
| 02237 | | منح بعنوان التسيير للمؤسسات العمومية الخاضعة لمجلة المحاسبة العمومية حسب البرامج | 805 000 | 720 000 | -85 000 |
| | 12 | مؤسسات العمل الثقافي | 805 000 | 720 000 | -85 000 |
| | 032 | دار الكتب الوطنية | 805 000 | 720 000 | -85 000 |
| | | جملة البرنامج الفرعي | 805 000 | 720 000 | -85 000 |

د 728 000

جملة الكتاب و المطالعة

البرنامج 3 العمل الثقافي

البرنامج الفرعي 2 المهرجانات و التظاهرات الثقافية

بحساب الدينار

| الفصل | ف.ف | البيان | ق . م 2015 | تقديرات 2016 | الفارق |
|-------|-----|--|------------|--------------|---------|
| 02238 | | منح بعنوان التسبير للمؤسسات العمومية غير الخاضعة لمجلة المحاسبة العمومية حسب البرامج | 480 000 | 511 000 | 31 000 |
| | 12 | مؤسسات العمل الثقافي | 480 000 | 511 000 | 31 000 |
| | 106 | المركز الثقافي الدولي بالحمامات دار المتوسط للثقافة و الفنون | 280 000 | 325 000 | 45 000 |
| | 107 | المؤسسة الوطنية لتنمية المهرجانات و التظاهرات الثقافية و الفنية | 200 000 | 186 000 | -14 000 |
| | | جملة البرنامج الفرعي | 480 000 | 511 000 | 31 000 |

د 511 000

جملة العمل الثقافي

البرنامج 4 التراث

بحساب الدينار

البرنامج الفرعي 0 التراث

| الفصل | ف.ف | البيان | ق . م 2015 | تقديرات 2016 | الفارق |
|-------|-----|--|------------|--------------|----------|
| 02237 | | منح بعنوان التسيير للمؤسسات العمومية الخاضعة لمجلة المحاسبة العمومية حسب البرامج | 1 494 600 | 1 380 000 | -114 600 |
| | 12 | مؤسسات العمل الثقافي | 1 494 600 | 1 380 000 | -114 600 |
| | 031 | المعهد الوطني للتراث | 1 494 600 | 1 380 000 | -114 600 |
| | | جملة البرنامج الفرعي | 1 494 600 | 1 380 000 | -114 600 |

د 1 380 000

جملة التراث

البرنامج 9 القيادة و المساندة

البرنامج الفرعي 2 المساندة و الدعم

بحساب الدينار

| الفارق | تقديرات 2016 | ق . م 2015 | البيان | ف.ف | الفصل |
|----------------|------------------|------------------|--|-----|--------------|
| 53 000 | 2 318 000 | 2 265 000 | نفقات وسائل المصالح حسب البرامج | | 02236 |
| -82 000 | 342 000 | 424 000 | الأكرية والأداءات البلدية | 020 | |
| | 19 000 | 19 000 | استهلاك الماء | 021 | |
| 30 000 | 180 000 | 150 000 | استهلاك الكهرباء والغاز | 022 | |
| 12 000 | 100 000 | 88 000 | الاتصالات الهاتفية | 023 | |
| 46 500 | 270 000 | 223 500 | تراسل المعطيات | 024 | |
| | 10 000 | 10 000 | كراء الشبكات القارة | 025 | |
| -6 000 | 5 000 | 11 000 | تأثيث الإدارة | 034 | |
| | 70 000 | 70 000 | شراء الوقود لوسائل النقل | 043 | |
| | 9 000 | 9 000 | شراء الوقود للتسخين | 044 | |
| 26 000 | 140 000 | 114 000 | حصص الوقود لفائدة الإطارات المكلفة بخطط وظيفية | 045 | |
| | 11 000 | 11 000 | المراسلات الإدارية | 054 | |
| | 3 000 | 3 000 | معدات التصرف الإداري | 062 | |
| -5 000 | 2 000 | 7 000 | معدات التصوير والمعدات السمعية البصرية | 063 | |
| 3 000 | 5 000 | 2 000 | معدات التنظيف | 070 | |
| 12 000 | 23 000 | 11 000 | تأمين وسائل النقل | 080 | |
| 11 000 | 11 000 | | تأمين البناءات | 082 | |
| 20 000 | 80 000 | 60 000 | الإعتناء بالبنائيات | 091 | |
| 20 000 | 80 000 | 60 000 | تعهد وصيانة وسائل النقل | 092 | |
| 10 000 | 20 000 | 10 000 | تعهد وصيانة المعدات و الأثاث | 093 | |
| | 14 000 | 14 000 | النفقات المباشرة للتنظيف | 103 | |
| 20 000 | 90 000 | 70 000 | لوازم المكاتب | 111 | |
| 10 000 | 15 000 | 5 000 | المطبوعات الخصوصية | 116 | |
| | 5 000 | 5 000 | مطبوعات الأخرى | 117 | |
| | 1 000 | 1 000 | الوثائق المكتوبة | 123 | |
| | 35 000 | 35 000 | الصحف والمجلات | 125 | |
| | 14 000 | 14 000 | إشتراقات بوكالات الإعلام | 126 | |
| -10 000 | 30 000 | 40 000 | نشر الإعلانات بالصحف و المجلات | 127 | |
| -15 000 | 50 000 | 65 000 | شراء اللوازم والمعدات الإعلامية | 135 | |

| | | | | | |
|---------------|------------------|------------------|---|--------------|--|
| 10 000 | 10 000 | | شراء منظومات الإعلامية | 136 | |
| 1 000 | 40 000 | 39 000 | نفقات الصيانة الإعلامية | 137 | |
| | 14 000 | 14 000 | نفقات استغلال منظومة أدب | 145 | |
| | 40 000 | 40 000 | نفقات استغلال منظومة إنصاف | 146 | |
| | 6 000 | 6 000 | استغلال منظومات إعلامية أخرى | 150 | |
| | 35 000 | 35 000 | مصاريف الإستقبالات | 156 | |
| | 75 000 | 75 000 | مصاريف المهمات | 163 | |
| | 90 000 | 90 000 | إكساء العملة وأعوان الإستقبال | 165 | |
| | 10 000 | 10 000 | المنحة اليومية للتنقل | 174 | |
| | 10 000 | 10 000 | مصاريف نقل الأشخاص بالداخل | 184 | |
| | 4 000 | 4 000 | إشتراقات النقل | 185 | |
| 5 000 | 55 000 | 50 000 | مصاريف نقل الأشخاص بالخارج | 186 | |
| -20 000 | 90 000 | 110 000 | تربصات تكوين | 195 | |
| | 30 000 | 30 000 | التكوين في الإعلامية | 197 | |
| | 3 000 | 3 000 | نفقات التداوي | 212 | |
| | 2 000 | 2 000 | شراء الأدوية والمواد الصيدلانية | 213 | |
| | 30 000 | 30 000 | تنظيم الإمتحانات والمناظرات | 219 | |
| | 50 000 | 50 000 | معاليم الجولان | 241 | |
| | 2 000 | 2 000 | معاليم العبور | 242 | |
| -35 500 | 80 000 | 115 500 | طبوع ونشر الوثائق والمجلات | 249 | |
| -10 000 | 5 000 | 15 000 | خدمات مختلفة | 311 | |
| | 3 000 | 3 000 | نفقات التصرف الأخرى | 403 | |
| 73 000 | 3 196 000 | 3 123 000 | منح بعنوان التسيير للمؤسسات العمومية الخاضعة لمجلة المحاسبة العمومية حسب البرامح | 02237 | |
| 73 000 | 3 196 000 | 3 123 000 | مؤسسات العمل الثقافي | 12 | |
| 2 000 | 205 000 | 203 000 | المنذوبية الجهوية للثقافة و المحافظة على التراث بتونس | 051 | |
| 3 000 | 100 000 | 97 000 | المنذوبية الجهوية للثقافة و المحافظة على التراث بأريانة | 052 | |
| 5 000 | 158 000 | 153 000 | المنذوبية الجهوية للثقافة و المحافظة على التراث بين عروس | 053 | |
| 3 000 | 136 000 | 133 000 | المنذوبية الجهوية للثقافة و المحافظة على التراث بينزرت | 054 | |
| 1 000 | 148 000 | 147 000 | المنذوبية الجهوية للثقافة و المحافظة على التراث بنابل | 055 | |
| 3 000 | 136 000 | 133 000 | المنذوبية الجهوية للثقافة و المحافظة على التراث بباجة | 056 | |
| 1 000 | 105 000 | 104 000 | المنذوبية الجهوية للثقافة و المحافظة على التراث بجندوبة | 057 | |
| 2 000 | 90 000 | 88 000 | المنذوبية الجهوية للثقافة و المحافظة على التراث بزغوان | 058 | |
| 11 000 | 115 000 | 104 000 | المنذوبية الجهوية للثقافة و المحافظة على التراث بسليانة | 059 | |
| 6 000 | 156 000 | 150 000 | المنذوبية الجهوية للثقافة و المحافظة على التراث بالكاف | 060 | |
| 4 000 | 138 000 | 134 000 | المنذوبية الجهوية للثقافة و المحافظة على التراث بالقصرين | 061 | |

| | | | | | |
|----------------|------------------|------------------|---|-----|--------------|
| | 160 000 | 160 000 | المنذوبية الجهوية للثقافة و المحافظة على التراث بالقيروان | 062 | |
| 2 000 | 154 000 | 152 000 | المنذوبية الجهوية للثقافة و المحافظة على التراث بسوسة | 063 | |
| | 162 000 | 162 000 | المنذوبية الجهوية للثقافة و المحافظة على التراث بالمنستير | 064 | |
| 2 000 | 142 000 | 140 000 | المنذوبية الجهوية للثقافة و المحافظة على التراث بالمهدية | 065 | |
| 1 000 | 176 000 | 175 000 | المنذوبية الجهوية للثقافة و المحافظة على التراث بصفاقس | 066 | |
| 2 000 | 130 000 | 128 000 | المنذوبية الجهوية للثقافة و المحافظة على التراث بقابس | 067 | |
| 10 000 | 112 000 | 102 000 | المنذوبية الجهوية للثقافة و المحافظة على التراث بسيدي بوزيد | 068 | |
| 2 000 | 140 000 | 138 000 | المنذوبية الجهوية للثقافة و المحافظة على التراث بقفصة | 069 | |
| 3 000 | 98 000 | 95 000 | المنذوبية الجهوية للثقافة و المحافظة على التراث بتوزر | 070 | |
| 3 000 | 98 000 | 95 000 | المنذوبية الجهوية للثقافة و المحافظة على التراث بقبلي | 071 | |
| 4 000 | 124 000 | 120 000 | المنذوبية الجهوية للثقافة و المحافظة على التراث بمدنين | 072 | |
| 2 000 | 107 000 | 105 000 | المنذوبية الجهوية للثقافة و المحافظة على التراث بتطاوين | 073 | |
| 1 000 | 106 000 | 105 000 | المنذوبية الجهوية للثقافة و المحافظة على التراث بمنوية | 074 | |
| <u>1 400</u> | <u>7 000</u> | <u>5 600</u> | <u>منح بعنوان التسيير للمؤسسات العمومية غير الخاضعة لمجلة المحاسبة العمومية حسب البرامج</u> | | 02238 |
| 1 400 | 7 000 | 5 600 | مؤسسات العمل الثقافي | 12 | |
| 1 400 | 7 000 | 5 600 | المؤسسة التونسية لحماية حقوق المؤلفين | 103 | |
| 127 400 | 5 521 000 | 5 393 600 | جملة البرنامج الفرعي | | |

د 5 521 000

جملة القيادة و المساندة

د 8 593 000

الجملة العامة

توزيع نفقات التدخل العمومي

حسب الفصول و الفقرات الفرعية

البرنامج 1 الفنون

بحساب الدينار

البرنامج الفرعي 1 السينما

| الفصل | ف.ف | البيان | ق . م 2015 | تقديرات 2016 | الفارق |
|-------|-----|--|------------------|------------------|-------------------|
| 03336 | | <u>نفقات التدخل العمومي حسب البرامج</u> | <u>500 000</u> | <u>50 000</u> | <u>-450 000</u> |
| | 453 | تدخلات لفائدة القطاع السينمائي _ مصاريف مختلفة لفائدة القطاع السينمائي | 500 000 | 50 000 | -450 000 |
| 03338 | | <u>منح بعنوان التدخل للمؤسسات العمومية غير الخاضعة لمجلة المحاسبة العمومية حسب البرامج</u> | <u>2 830 000</u> | <u>1 626 000</u> | <u>-1 204 000</u> |
| | 12 | مؤسسات العمل الثقافي | 2 830 000 | 1 626 000 | -1 204 000 |
| | 105 | المركز الوطني للسينما و الصورة | 2 830 000 | 1 626 000 | -1 204 000 |
| | | جملة البرنامج الفرعي | 3 330 000 | 1 676 000 | -1 654 000 |

بحساب الدينار

البرنامج الفرعي 2 المسرح

| الفصل | ف.ف | البيان | ق . م 2015 | تقديرات 2016 | الفارق |
|-------|-----|--|------------------|------------------|-----------------|
| 03336 | | <u>نفقات التدخل العمومي حسب البرامج</u> | <u>3 600 000</u> | <u>3 420 000</u> | <u>-180 000</u> |
| | 470 | تدخلات لفائدة القطاع المسرحي _ تدعيم الإنتاج المسرحي التونسي | 1 000 000 | 900 000 | -100 000 |
| | 471 | تدخلات لفائدة القطاع المسرحي _ شراء عروض مسرحية | 1 700 000 | 1 620 000 | -80 000 |
| | 472 | تدخلات لفائدة القطاع المسرحي _ تشجيع إنتاج مسرح الهواة | 800 000 | 800 000 | |
| | 473 | تدخلات لفائدة القطاع المسرحي _ مصاريف مختلفة لفائدة القطاع المسرحي | 100 000 | 100 000 | |
| 03338 | | <u>منح بعنوان التدخل للمؤسسات العمومية غير الخاضعة لمجلة المحاسبة العمومية حسب البرامج</u> | <u>400 000</u> | <u>400 000</u> | |
| | 12 | مؤسسات العمل الثقافي | 400 000 | 400 000 | |
| | 102 | المسرح الوطني | 400 000 | 400 000 | |
| | | جملة البرنامج الفرعي | 4 000 000 | 3 820 000 | -180 000 |

البرنامج الفرعي 3 الموسيقى و الرقص

بحساب الدينار

| الفصل | ف.ف | البيان | ق . م 2015 | تقديرات 2016 | الفارق |
|-----------------------------|-------|--|--|------------------|----------------|
| 03336 | | نفقات التدخل العمومي حسب البرامج | 2 290 000 | 2 290 000 | |
| | 488 | تدخلات لفائدة قطاع الموسيقى والفنون الشعبية _ تشجيع الانتاج الموسيقي | 400 000 | 400 000 | |
| | 489 | تدخلات لفائدة قطاع الموسيقى والفنون الشعبية _ مصاريف مختلفة لفائدة قطاع الموسيقى والفنون ا | 120 000 | 120 000 | |
| | 500 | شراء وترويج العروض الموسيقية | 1 400 000 | 1 400 000 | |
| | 501 | دعم إنتاج الأعمال الكورغرافية | 200 000 | 200 000 | |
| | 507 | منح لفائدة اللجان والجمعيات والفرق الثقافية _ منح لفائدة الفرق الثقافية | 120 000 | 120 000 | |
| | 509 | منح لفائدة اللجان والجمعيات والفرق الثقافية _ منحة مختلفة | 50 000 | 50 000 | |
| | 03338 | | منح بعنوان التدخل للمؤسسات العمومية غير الخاضعة لمجلة المحاسبة العمومية حسب البرامج | 260 000 | 260 000 |
| 12 | | مؤسسات العمل الثقافي | 260 000 | 260 000 | |
| 025 | | مركز الموسيقى العربية و المتوسطية | 260 000 | 260 000 | |
| جملة البرنامج الفرعي | | | 2 550 000 | 2 550 000 | |

البرنامج الفرعي 4 الفنون التشكيلية

بحساب الدينار

| الفصل | ف.ف | البيان | ق . م 2015 | تقديرات 2016 | الفارق |
|-----------------------------|-----|--|------------------|------------------|--------|
| 03336 | | نفقات التدخل العمومي حسب البرامج | 1 190 000 | 1 190 000 | |
| | 480 | تدخلات لفائدة قطاع الفن التشكيلي _ شراء ابداعات فنية | 1 100 000 | 1 100 000 | |
| | 481 | تدخلات لفائدة قطاع الفن التشكيلي _ مصاريف تنظيم معارض | 10 000 | 10 000 | |
| | 482 | تدخلات لفائدة قطاع الفن التشكيلي _ مصاريف مختلفة لفائدة قطاع الفن التشكيلي | 80 000 | 80 000 | |
| جملة البرنامج الفرعي | | | 1 190 000 | 1 190 000 | |

د 9 236 000

جملة الفنون

البرنامج 2 الكتاب و المطالعة

بحساب الدينار

البرنامج الفرعي 1 الآداب و ثقافة الكتاب

| الفصل | ف.ف | البيان | ق . م 2015 | تقديرات 2016 | الفارق |
|-----------------------------|---|--|------------------|------------------|----------------|
| 03336 | | <u>نفقات التدخل العمومي حسب البرامج</u> | <u>1 620 500</u> | <u>1 580 000</u> | <u>-40 500</u> |
| | 161 | دعم منتوجات أخرى _ الورق الثقافي | 850 000 | 810 000 | -40 000 |
| | 461 | تدخلات لفائدة قطاع الكتاب _ إقتناء مجلات ودوريات لفائدة المطالعة العمومية | 350 000 | 350 000 | |
| | 462 | [تدخلات لفائدة قطاع الكتاب _ طبع كتب جديدة وتجسيبها] التوصية بالنشر | 370 000 | 370 000 | |
| 464 | تدخلات لفائدة قطاع الكتاب _ مصاريف مختلفة لفائدة المطالعة | 50 500 | 50 000 | -500 | |
| 03338 | | <u>منح بعنوان التدخل للمؤسسات العمومية غير الخاضعة لمجلة المحاسبة العمومية حسب البرامج</u> | | <u>150 000</u> | <u>150 000</u> |
| | 12 | مؤسسات العمل الثقافي | | 150 000 | 150 000 |
| | 104 | المركز الوطني للترجمة | | 150 000 | 150 000 |
| جملة البرنامج الفرعي | | | 1 620 500 | 1 730 000 | 109 500 |

بحساب الدينار

البرنامج الفرعي 2 المطالعة

| الفصل | ف.ف | البيان | ق . م 2015 | تقديرات 2016 | الفارق |
|-----------------------------|-----|--|--------------|--------------|--------|
| 03337 | | <u>منح بعنوان التدخل للمؤسسات العمومية الخاضعة لمجلة المحاسبة العمومية حسب البرامج</u> | <u>4 000</u> | <u>4 000</u> | |
| | 12 | مؤسسات العمل الثقافي | 4 000 | 4 000 | |
| | 033 | المركز الوطني للاتصال الثقافي | 4 000 | 4 000 | |
| جملة البرنامج الفرعي | | | 4 000 | 4 000 | |

بحساب الدينار

البرنامج الفرعي 3 الكتب و المخطوطات

| الفصل | ف.ف | البيان | ق . م 2015 | تقديرات 2016 | الفارق |
|-----------------------------|-----|--|----------------|----------------|---------------|
| 03337 | | <u>منح بعنوان التدخل للمؤسسات العمومية الخاضعة لمجلة المحاسبة العمومية حسب البرامج</u> | <u>450 000</u> | <u>510 000</u> | <u>60 000</u> |
| | 12 | مؤسسات العمل الثقافي | 450 000 | 510 000 | 60 000 |
| | 032 | دار الكتب الوطنية | 450 000 | 510 000 | 60 000 |
| جملة البرنامج الفرعي | | | 450 000 | 510 000 | 60 000 |

جملة الكتاب و المطالعة

د 2 244 000

البرنامج 3 العمل الثقافي

البرنامج الفرعي 2 المهرجانات و التظاهرات الثقافية

بحساب الدينار

| الفصل | ف.ف | البيان | ق . م 2015 | تقديرات 2016 | الفارق |
|-------|-----|--|-------------------|-------------------|-----------------|
| 03336 | | <u>نفقات التدخل العمومي حسب البرامج</u> | <u>12 070 000</u> | <u>12 650 000</u> | <u>580 000</u> |
| | 495 | تظاهرات ثقافية و مهرجانات _ المساهمة في تنظيم المهرجانات والتظاهرات الثقافية | 6 500 000 | 7 200 000 | 700 000 |
| | 496 | تظاهرات ثقافية و مهرجانات _ تنظيم المهرجانات والتظاهرات الثقافية | 700 000 | 1 000 000 | 300 000 |
| | 497 | تظاهرات ثقافية و مهرجانات _ شراء عروض أجنبية | 1 800 000 | 1 800 000 | |
| | 498 | تظاهرات ثقافية و مهرجانات _ التبادل الثقافي | 900 000 | 900 000 | |
| | 505 | منح لفائدة اللجان والجمعيات والفرق الثقافية _ منح لفائدة اللجان الثقافية | 320 000 | | -320 000 |
| | 506 | منح لفائدة اللجان والجمعيات والفرق الثقافية _ منح لفائدة الجمعيات والمراكز الثقافية | 1 850 000 | 1 750 000 | -100 000 |
| 03338 | | <u>منح بعنوان التدخل للمؤسسات العمومية غير الخاضعة لمجلة المحاسبة العمومية حسب البرامج</u> | <u>2 170 000</u> | <u>1 520 000</u> | <u>-650 000</u> |
| | 12 | مؤسسات العمل الثقافي | 2 170 000 | 1 520 000 | -650 000 |
| | 106 | المركز الثقافي الدولي بالحمامات دار المنوسط للثقافة و الفنون | 1 970 000 | 1 470 000 | -500 000 |
| | 107 | المؤسسة الوطنية لتنمية المهرجانات و التظاهرات الثقافية و الفنية | 200 000 | 50 000 | -150 000 |
| | | جملة البرنامج الفرعي | 14 240 000 | 14 170 000 | -70 000 |

د 14 170 000

جملة العمل الثقافي

البرنامج 4 التراث

بحساب الدينار

البرنامج الفرعي 0 التراث

| الفصل | ف.ف | البيان | ق . م 2015 | تقديرات 2016 | الفارق |
|-------|-----|---|------------|--------------|--------|
| 03337 | | منح بعنوان التدخل للمؤسسات العمومية الخاضعة لمجلة المحاسبة العمومية حسب البرامج | 269 000 | 300 000 | 31 000 |
| | 12 | مؤسسات العمل الثقافي | 269 000 | 300 000 | 31 000 |
| | 031 | المعهد الوطني للتراث | 269 000 | 300 000 | 31 000 |
| | | جملة البرنامج الفرعي | 269 000 | 300 000 | 31 000 |

د 300 000

جملة التراث

البرنامج 9 القيادة و المساندة

بحساب الدينار

البرنامج الفرعي 2 المساندة و الدعم

| الفصل | ف.ف | البيان | ق . م 2015 | تقديرات 2016 | الفارق |
|-------|-----|--|-------------------|-------------------|------------------|
| 03336 | | نفقات التدخل العمومي حسب البرامج | 966 500 | 1 057 000 | 90 500 |
| | 215 | منح لفائدة تعاونيات الموظفين _ تعاونية موظفي الدولة | 90 000 | 100 000 | 10 000 |
| | 234 | منح لفائدة جمعيات ووداديات ذات صبغة اجتماعية _ وداديات الأعوان | 598 000 | 598 000 | |
| | 299 | النهوض بالمعوزين _ المساعدات الطرفية | 80 000 | 150 000 | 70 000 |
| | 313 | جوائز ومكافآت _ جوائز رئاسية | 50 000 | 50 000 | |
| | 842 | منظمات ذات صبغة خصوصية _ المنظمة العالمية للملكية الثقافية | 5 000 | 5 500 | 500 |
| | 843 | منظمات ذات صبغة خصوصية _ المكتب العالمي للمعارض | 11 500 | 12 500 | 1 000 |
| | 844 | منظمات ذات صبغة خصوصية _ الأكاديمية العربية للموسيقى | 6 000 | 7 000 | 1 000 |
| | 845 | منظمات ذات صبغة خصوصية _ مركز البحوث حول التاريخ والفن والثقافة الإسلامية | 122 000 | 130 000 | 8 000 |
| | 846 | منظمات ذات صبغة خصوصية _ معهد العالم العربي | 2 000 | 2 000 | |
| | 847 | منظمات ذات صبغة خصوصية _ المجلس الدولي للموسيقى | 2 000 | 2 000 | |
| 03337 | | منح بعنوان التدخل للمؤسسات العمومية الخاضعة لمجلة المحاسبة العمومية حسب البرامج | 10 360 000 | 11 973 000 | 1 613 000 |
| | 12 | مؤسسات العمل الثقافي | 10 360 000 | 11 973 000 | 1 613 000 |
| | 051 | المنذوبية الجهوية للثقافة و المحافظة على التراث بتونس | 919 000 | 962 000 | 43 000 |
| | 052 | المنذوبية الجهوية للثقافة و المحافظة على التراث بأريانة | 303 000 | 267 000 | -36 000 |
| | 053 | المنذوبية الجهوية للثقافة و المحافظة على التراث بين عروس | 451 000 | 533 000 | 82 000 |
| | 054 | المنذوبية الجهوية للثقافة و المحافظة على التراث ببزرت | 369 000 | 465 000 | 96 000 |
| | 055 | المنذوبية الجهوية للثقافة و المحافظة على التراث بنابل | 550 000 | 649 000 | 99 000 |
| | 056 | المنذوبية الجهوية للثقافة و المحافظة على التراث بباجة | 412 000 | 370 000 | -42 000 |
| | 057 | المنذوبية الجهوية للثقافة و المحافظة على التراث بجندوبة | 390 000 | 418 000 | 28 000 |
| | 058 | المنذوبية الجهوية للثقافة و المحافظة على التراث بزغوان | 247 000 | 269 000 | 22 000 |
| | 059 | المنذوبية الجهوية للثقافة و المحافظة على التراث بسليانة | 369 000 | 426 000 | 57 000 |
| | 060 | المنذوبية الجهوية للثقافة و المحافظة على التراث بالكاف | 600 000 | 633 000 | 33 000 |
| | 061 | المنذوبية الجهوية للثقافة و المحافظة على التراث بالقصرين | 407 000 | 444 000 | 37 000 |
| | 062 | المنذوبية الجهوية للثقافة و المحافظة على التراث بالقيروان | 538 000 | 643 000 | 105 000 |
| | 063 | المنذوبية الجهوية للثقافة و المحافظة على التراث بسوسة | 499 000 | 587 000 | 88 000 |
| | 064 | المنذوبية الجهوية للثقافة و المحافظة على التراث بالمنستير | 484 000 | 493 000 | 9 000 |
| | 065 | المنذوبية الجهوية للثقافة و المحافظة على التراث بالمهدية | 418 000 | 506 000 | 88 000 |

| | | | | |
|-----------|------------|------------|---|-----|
| 84 000 | 744 000 | 660 000 | المنذوبية الجهوية للثقافة و المحافظة على التراث بصفاقس | 066 |
| 159 000 | 489 000 | 330 000 | المنذوبية الجهوية للثقافة و المحافظة على التراث بقابس | 067 |
| 90 000 | 371 000 | 281 000 | المنذوبية الجهوية للثقافة و المحافظة على التراث بسيدي بوزيد | 068 |
| 88 000 | 654 000 | 566 000 | المنذوبية الجهوية للثقافة و المحافظة على التراث بقفصة | 069 |
| 144 000 | 441 000 | 297 000 | المنذوبية الجهوية للثقافة و المحافظة على التراث بتوزر | 070 |
| 86 000 | 350 000 | 264 000 | المنذوبية الجهوية للثقافة و المحافظة على التراث بقبلي | 071 |
| 44 000 | 500 000 | 456 000 | المنذوبية الجهوية للثقافة و المحافظة على التراث بمدنين | 072 |
| 148 000 | 390 000 | 242 000 | المنذوبية الجهوية للثقافة و المحافظة على التراث بتطاوين | 073 |
| 61 000 | 369 000 | 308 000 | المنذوبية الجهوية للثقافة و المحافظة على التراث بمنوبة | 074 |
| 1 703 500 | 13 030 000 | 11 326 500 | جملة البرنامج الفرعي | |

د 13 030 000

جملة القيادة و المساندة

د 38 980 000

الجملة العامة

الباب: 20
وزارة الثقافة و المحافظة على التراث
توزيع نفقات التصرف لسنة 2016
منح المؤسسات العمومية

بحساب الدينار

| الجملة | | مصاريف التدخل | | مصاريف التسيير | | مصاريف التأجير | | المؤسسات العمومية |
|-------------|-------------|---------------|-------------|----------------|-------------|----------------|-------------|---|
| موارد ذاتية | منحة الدولة | موارد ذاتية | منحة الدولة | موارد ذاتية | منحة الدولة | موارد ذاتية | منحة الدولة | |
| 431000 | 19199000 | 60000 | 12787000 | 371000 | 5304000 | | 1108000 | <u>المؤسسات الخاضعة لمجلة المحاسبة العمومية</u> مؤسسات السيادة |
| 431000 | 19199000 | 60000 | 12787000 | 371000 | 5304000 | | 1108000 | مؤسسات العمل الثقافي |
| 2417000 | 17266000 | 870000 | 3956000 | 1547000 | 971000 | | 12339000 | <u>المؤسسات غير الخاضعة لمجلة المحاسبة العمومية</u> مؤسسات العمل الثقافي |
| 2417000 | 17266000 | 870000 | 3956000 | 1547000 | 971000 | | 12339000 | |
| 2 848 000 | 36 465 000 | 930 000 | 16 743 000 | 1 918 000 | 6 275 000 | | 13 447 000 | الجملة العامة |

الباب: 20

وزارة الثقافة و المحافظة على التراث

توزيع نفقات التصرف لسنة 2016

منح المؤسسات العمومية الخاضعة لمجلة المحاسبة العمومية

بحساب الدينار

| الجملة | | مصاريف التدخل | | مصاريف التسيير | | مصاريف التأجير | | المؤسسات العمومية |
|-------------|-------------|---------------|-------------|----------------|-------------|----------------|-------------|--|
| موارد ذاتية | منحة الدولة | موارد ذاتية | منحة الدولة | موارد ذاتية | منحة الدولة | موارد ذاتية | منحة الدولة | |
| 431000 | 19199000 | 60000 | 12787000 | 371000 | 5304000 | | 1108000 | مؤسسات السيادة مؤسسات العمل الثقافي |
| 431 000 | 19 199 000 | 60 000 | 12 787 000 | 371 000 | 5 304 000 | | 1 108 000 | الجملة العامة |

الباب: 20

وزارة الثقافة و المحافظة على التراث

توزيع نفقات التصرف لسنة 2016

منح المؤسسات العمومية الخاضعة لمجلة المحاسبة العمومية

بحساب الدينار

| الجملة | | مصاريف التدخل | | مصاريف التسيير | | مصاريف التأجير | | المؤسسات العمومية |
|-------------|-------------|---------------|-------------|----------------|-------------|----------------|-------------|--|
| موارد ذاتية | منحة الدولة | موارد ذاتية | منحة الدولة | موارد ذاتية | منحة الدولة | موارد ذاتية | منحة الدولة | |
| 431000 | 19199000 | 60000 | 12787000 | 371000 | 5304000 | | 1108000 | مؤسسات العمل الثقافي |
| 5000 | 1703000 | 5000 | 300000 | | 1380000 | | 23000 | المعهد الوطني للتراث |
| | 1250000 | | 510000 | | 720000 | | 20000 | دار الكتب الوطنية |
| | 37000 | | 4000 | | 8000 | | 25000 | المركز الوطني للاتصال الثقافي |
| | 24000 | | | | | | 24000 | المعهد الوطني للموسيقى |
| | 10000 | | | | | | 10000 | المركز الوطني للموسيقى و الفنون الشعبية |
| 18000 | 1286000 | | 962000 | 18000 | 205000 | | 119000 | المنذوبية الجهوية للثقافة و المحافظة على التراث بتونس |
| 5000 | 388000 | | 267000 | 5000 | 100000 | | 21000 | المنذوبية الجهوية للثقافة و المحافظة على التراث بأريانة |
| 59000 | 741000 | | 533000 | 59000 | 158000 | | 50000 | المنذوبية الجهوية للثقافة و المحافظة على التراث بين عروس |
| 10000 | 632000 | 10000 | 465000 | | 136000 | | 31000 | المنذوبية الجهوية للثقافة و المحافظة على التراث ببزرت |
| 35000 | 837000 | 29000 | 649000 | 6000 | 148000 | | 40000 | المنذوبية الجهوية للثقافة و المحافظة على التراث بنابل |
| 6000 | 553000 | | 370000 | 6000 | 136000 | | 47000 | المنذوبية الجهوية للثقافة و المحافظة على التراث بباجة |

الباب: 20

وزارة الثقافة و المحافظة على التراث

توزيع نفقات التصرف لسنة 2016

منح المؤسسات العمومية الخاضعة لمجلة المحاسبة العمومية

بحساب الدينار

| الجملة | | مصاريف التدخل | | مصاريف التسيير | | مصاريف التأجير | | المؤسسات العمومية |
|-------------|-------------|---------------|-------------|----------------|-------------|----------------|-------------|---|
| موارد ذاتية | منحة الدولة | موارد ذاتية | منحة الدولة | موارد ذاتية | منحة الدولة | موارد ذاتية | منحة الدولة | |
| 5000 | 556000 | | 418000 | 5000 | 105000 | | 33000 | المنذوبية الجهوية للثقافة و المحافظة على التراث بجندوبة |
| 5000 | 387000 | | 269000 | 5000 | 90000 | | 28000 | المنذوبية الجهوية للثقافة و المحافظة على التراث بزغوان |
| 7000 | 565000 | | 426000 | 7000 | 115000 | | 24000 | المنذوبية الجهوية للثقافة و المحافظة على التراث بسليانة |
| 5000 | 817000 | | 633000 | 5000 | 156000 | | 28000 | المنذوبية الجهوية للثقافة و المحافظة على التراث بالكاف |
| 3000 | 628000 | | 444000 | 3000 | 138000 | | 46000 | المنذوبية الجهوية للثقافة و المحافظة على التراث بالقصرين |
| 16000 | 822000 | 16000 | 643000 | | 160000 | | 19000 | المنذوبية الجهوية للثقافة و المحافظة على التراث بالقبروان |
| 50000 | 809000 | | 587000 | 50000 | 154000 | | 68000 | المنذوبية الجهوية للثقافة و المحافظة على التراث بسوسة |
| 40000 | 708000 | | 493000 | 40000 | 162000 | | 53000 | المنذوبية الجهوية للثقافة و المحافظة على التراث بالمنستير |
| 20000 | 685000 | | 506000 | 20000 | 142000 | | 37000 | المنذوبية الجهوية للثقافة و المحافظة على التراث بالمهدية |
| 60000 | 1032000 | | 744000 | 60000 | 176000 | | 112000 | المنذوبية الجهوية للثقافة و المحافظة على التراث بصفاقس |
| 10000 | 648000 | | 489000 | 10000 | 130000 | | 29000 | المنذوبية الجهوية للثقافة و المحافظة على التراث بقابس |
| 5000 | 498000 | | 371000 | 5000 | 112000 | | 15000 | المنذوبية الجهوية للثقافة و المحافظة على التراث بسيدي بوزيد |

الباب: 20

وزارة الثقافة و المحافظة على التراث

توزيع نفقات التصرف لسنة 2016

منح المؤسسات العمومية الخاضعة لمجلة المحاسبة العمومية

بحساب الدينار

| الجملة | | مصاريف التدخل | | مصاريف التسيير | | مصاريف التأجير | | المؤسسات العمومية |
|-------------|-------------|---------------|-------------|----------------|-------------|----------------|-------------|---|
| موارد ذاتية | منحة الدولة | موارد ذاتية | منحة الدولة | موارد ذاتية | منحة الدولة | موارد ذاتية | منحة الدولة | |
| 33000 | 820000 | | 654000 | 33000 | 140000 | | 26000 | المنذوبية الجهوية للثقافة و المحافظة على التراث بقفصة |
| 2000 | 566000 | | 441000 | 2000 | 98000 | | 27000 | المنذوبية الجهوية للثقافة و المحافظة على التراث بتوزر |
| 5000 | 484000 | | 350000 | 5000 | 98000 | | 36000 | المنذوبية الجهوية للثقافة و المحافظة على التراث بقلي |
| 13000 | 667000 | | 500000 | 13000 | 124000 | | 43000 | المنذوبية الجهوية للثقافة و المحافظة على التراث بمدنين |
| 4000 | 542000 | | 390000 | 4000 | 107000 | | 45000 | المنذوبية الجهوية للثقافة و المحافظة على التراث بتطاوين |
| 10000 | 504000 | | 369000 | 10000 | 106000 | | 29000 | المنذوبية الجهوية للثقافة و المحافظة على التراث بمنوبة |
| 431 000 | 19 199 000 | 60 000 | 12 787 000 | 371 000 | 5 304 000 | | 1 108 000 | الجملة العامة |

الباب: 20
وزارة الثقافة و المحافظة على التراث
توزيع نفقات التصرف لسنة 2016
منح المؤسسات العمومية الخاضعة لمجلة المحاسبة العمومية

البرنامج 1
الفنون

البرنامج الفرعي 3 الموسيقى و الرقص

بحساب الدينار

| الجملة | | مصاريف التدخل | | مصاريف التسيير | | مصاريف التأجير | | المؤسسات العمومية |
|-------------|-------------|---------------|-------------|----------------|-------------|----------------|-------------|---|
| موارد ذاتية | منحة الدولة | موارد ذاتية | منحة الدولة | موارد ذاتية | منحة الدولة | موارد ذاتية | منحة الدولة | |
| | 34000 | | | | | | 34000 | مؤسسات العمل الثقافي |
| | 24000 | | | | | | 24000 | المعهد الوطني للموسيقى |
| | 10000 | | | | | | 10000 | المركز الوطني للموسيقى و الفنون الشعبية |
| | 34 000 | | | | | | 34 000 | جملة البرنامج الفرعي 3 |
| | 34 000 | | | | | | 34 000 | جملة البرنامج 1 |

الباب: 20
وزارة الثقافة و المحافظة على التراث
توزيع نفقات التصرف لسنة 2016
منح المؤسسات العمومية الخاضعة لمجلة المحاسبة العمومية

البرنامج الفرعي 3 الكتب و المخطوطات

بحساب الدينار

| الجملة | | مصاريف التدخل | | مصاريف التسيير | | مصاريف التأجير | | المؤسسات العمومية |
|-------------|-------------|---------------|-------------|----------------|-------------|----------------|-------------|------------------------|
| موارد ذاتية | منحة الدولة | موارد ذاتية | منحة الدولة | موارد ذاتية | منحة الدولة | موارد ذاتية | منحة الدولة | |
| | 1250000 | | 510000 | | 720000 | | 20000 | مؤسسات العمل الثقافي |
| | 1250000 | | 510000 | | 720000 | | 20000 | دار الكتب الوطنية |
| | 1 250 000 | | 510 000 | | 720 000 | | 20 000 | جملة البرنامج الفرعي 3 |
| | 1 287 000 | | 514 000 | | 728 000 | | 45 000 | جملة البرنامج 2 |

الباب: 20
وزارة الثقافة و المحافظة على التراث
توزيع نفقات التصرف لسنة 2016
منح المؤسسات العمومية الخاضعة لمجلة المحاسبة العمومية

البرنامج 4
التراث

البرنامج الفرعي التراث

بحساب الدينار

| الجملة | | مصاريف التدخل | | مصاريف التسيير | | مصاريف التأجير | | المؤسسات العمومية |
|-------------|-------------|---------------|-------------|----------------|-------------|----------------|-------------|----------------------|
| موارد ذاتية | منحة الدولة | موارد ذاتية | منحة الدولة | موارد ذاتية | منحة الدولة | موارد ذاتية | منحة الدولة | |
| 5000 | 1703000 | 5000 | 300000 | | 1380000 | | 23000 | مؤسسات العمل الثقافي |
| 5000 | 1703000 | 5000 | 300000 | | 1380000 | | 23000 | المعهد الوطني للتراث |
| 5 000 | 1 703 000 | 5 000 | 300 000 | | 1 380 000 | | 23 000 | جملة البرنامج الفرعي |
| 5 000 | 1 703 000 | 5 000 | 300 000 | | 1 380 000 | | 23 000 | جملة البرنامج 4 |

الباب: 20
وزارة الثقافة و المحافظة على التراث
توزيع نفقات التصرف لسنة 2016
منح المؤسسات العمومية الخاضعة لمجلة المحاسبة العمومية

البرنامج 9
القيادة و المساندة

البرنامج الفرعي 2 المساندة و الدعم

بحساب الدينار

| الجملة | | مصاريف التدخل | | مصاريف التسيير | | مصاريف التأجير | | المؤسسات العمومية |
|-------------|-------------|---------------|-------------|----------------|-------------|----------------|-------------|--|
| موارد ذاتية | منحة الدولة | موارد ذاتية | منحة الدولة | موارد ذاتية | منحة الدولة | موارد ذاتية | منحة الدولة | |
| 426000 | 16175000 | 55000 | 11973000 | 371000 | 3196000 | | 1006000 | مؤسسات العمل الثقافي |
| 18000 | 1286000 | | 962000 | 18000 | 205000 | | 119000 | المنشآت الجهوية للثقافة و المحافظة على التراث بتونس |
| 5000 | 388000 | | 267000 | 5000 | 100000 | | 21000 | المنشآت الجهوية للثقافة و المحافظة على التراث بأريانة |
| 59000 | 741000 | | 533000 | 59000 | 158000 | | 50000 | المنشآت الجهوية للثقافة و المحافظة على التراث بين عروس |
| 10000 | 632000 | 10000 | 465000 | | 136000 | | 31000 | المنشآت الجهوية للثقافة و المحافظة على التراث ببئر زرت |
| 35000 | 837000 | 29000 | 649000 | 6000 | 148000 | | 40000 | المنشآت الجهوية للثقافة و المحافظة على التراث بنابل |
| 6000 | 553000 | | 370000 | 6000 | 136000 | | 47000 | المنشآت الجهوية للثقافة و المحافظة على التراث بباجة |

الباب: 20
وزارة الثقافة و المحافظة على التراث
توزيع نفقات التصرف لسنة 2016
منح المؤسسات العمومية الخاضعة لمجلة المحاسبة العمومية

البرنامج الفرعي 2 المساندة و الدعم

بحساب الدينار

| الجملة | | مصاريف التدخل | | مصاريف التسيير | | مصاريف التأجير | | المؤسسات العمومية |
|-------------|-------------|---------------|-------------|----------------|-------------|----------------|-------------|---|
| موارد ذاتية | منحة الدولة | موارد ذاتية | منحة الدولة | موارد ذاتية | منحة الدولة | موارد ذاتية | منحة الدولة | |
| 5000 | 556000 | | 418000 | 5000 | 105000 | | 33000 | المنشآت الجهوية للثقافة و المحافظة على التراث بجندوبة |
| 5000 | 387000 | | 269000 | 5000 | 90000 | | 28000 | المنشآت الجهوية للثقافة و المحافظة على التراث بزغوان |
| 7000 | 565000 | | 426000 | 7000 | 115000 | | 24000 | المنشآت الجهوية للثقافة و المحافظة على التراث بسليانة |
| 5000 | 817000 | | 633000 | 5000 | 156000 | | 28000 | المنشآت الجهوية للثقافة و المحافظة على التراث بالكاف |
| 3000 | 628000 | | 444000 | 3000 | 138000 | | 46000 | المنشآت الجهوية للثقافة و المحافظة على التراث بالقصرين |
| 16000 | 822000 | 16000 | 643000 | | 160000 | | 19000 | المنشآت الجهوية للثقافة و المحافظة على التراث بالقيروان |
| 50000 | 809000 | | 587000 | 50000 | 154000 | | 68000 | المنشآت الجهوية للثقافة و المحافظة على التراث بسوسة |
| 40000 | 708000 | | 493000 | 40000 | 162000 | | 53000 | المنشآت الجهوية للثقافة و المحافظة على التراث بالمنستير |
| 20000 | 685000 | | 506000 | 20000 | 142000 | | 37000 | المنشآت الجهوية للثقافة و المحافظة على التراث بالمهدية |

الباب: 20
وزارة الثقافة و المحافظة على التراث
توزيع نفقات التصرف لسنة 2016
منح المؤسسات العمومية الخاضعة لمجلة المحاسبة العمومية

البرنامج الفرعي 2 المساندة و الدعم

بحساب الدينار

| الجملة | | مصاريف التدخل | | مصاريف التسيير | | مصاريف التأجير | | المؤسسات العمومية |
|-------------|-------------|---------------|-------------|----------------|-------------|----------------|-------------|---|
| موارد ذاتية | منحة الدولة | موارد ذاتية | منحة الدولة | موارد ذاتية | منحة الدولة | موارد ذاتية | منحة الدولة | |
| 60000 | 1032000 | | 744000 | 60000 | 176000 | | 112000 | المنذوبية الجهوية للثقافة و المحافظة على التراث بصفاقس |
| 10000 | 648000 | | 489000 | 10000 | 130000 | | 29000 | المنذوبية الجهوية للثقافة و المحافظة على التراث بقابس |
| 5000 | 498000 | | 371000 | 5000 | 112000 | | 15000 | المنذوبية الجهوية للثقافة و المحافظة على التراث بسيدي بوزيد |
| 33000 | 820000 | | 654000 | 33000 | 140000 | | 26000 | المنذوبية الجهوية للثقافة و المحافظة على التراث بقفصة |
| 2000 | 566000 | | 441000 | 2000 | 98000 | | 27000 | المنذوبية الجهوية للثقافة و المحافظة على التراث بتوزر |
| 5000 | 484000 | | 350000 | 5000 | 98000 | | 36000 | المنذوبية الجهوية للثقافة و المحافظة على التراث بقبلي |
| 13000 | 667000 | | 500000 | 13000 | 124000 | | 43000 | المنذوبية الجهوية للثقافة و المحافظة على التراث بمدنين |
| 4000 | 542000 | | 390000 | 4000 | 107000 | | 45000 | المنذوبية الجهوية للثقافة و المحافظة على التراث بتطاوين |
| 10000 | 504000 | | 369000 | 10000 | 106000 | | 29000 | المنذوبية الجهوية للثقافة و المحافظة على التراث بمنوبة |

الباب: 20

وزارة الثقافة و المحافظة على التراث

توزيع نفقات التصرف لسنة 2016

منح المؤسسات العمومية الخاضعة لمجلة المحاسبة العمومية

| | | | | | | | | |
|---------|------------|--------|------------|---------|-----------|--|-----------|------------------------|
| 426 000 | 16 175 000 | 55 000 | 11 973 000 | 371 000 | 3 196 000 | | 1 006 000 | جملة البرنامج الفرعي 2 |
| 426 000 | 16 175 000 | 55 000 | 11 973 000 | 371 000 | 3 196 000 | | 1 006 000 | جملة البرنامج 9 |
| 431 000 | 19 199 000 | 60 000 | 12 787 000 | 371 000 | 5 304 000 | | 1 108 000 | الجملة العامة |

الباب: 20

وزارة الثقافة و المحافظة على التراث

توزيع نفقات التصرف لسنة 2016

منح المؤسسات العمومية الخاضعة لمجلة المحاسبة العمومية

البرنامج 1
الفنون

البرنامج الفرعي 3 الموسيقى و الرقص

بحساب الدينار

| التقديرات | | | | المؤسسات العمومية |
|---------------|--------------|-----------------|--------------------|---|
| جملة المصاريف | المقايض | | | |
| | جملة المقايض | الموارد الذاتية | إعتمادات الميزانية | |
| 34 000 | 34 000 | | 34 000 | مؤسسات العمل الثقافي |
| 24 000 | 24 000 | | 24 000 | المعهد الوطني للموسيقى |
| 10 000 | 10 000 | | 10 000 | المركز الوطني للموسيقى و الفنون الشعبية |
| 34 000 | 34 000 | | 34 000 | جملة البرنامج الفرعي 3 |
| 34 000 | 34 000 | | 34 000 | جملة البرنامج 1 |

الباب: 20

وزارة الثقافة و المحافظة على التراث

توزيع نفقات التصرف لسنة 2016

منح المؤسسات العمومية الخاضعة لمجلة المحاسبة العمومية

البرنامج 2

الكتاب و المطالعة

البرنامج الفرعي 2 المطالعة

بحساب الدينار

| التقديرات | | | | المؤسسات العمومية |
|---------------|--------------|-----------------|--------------------|-------------------------------|
| جملة المصاريف | المقايض | | | |
| | جملة المقايض | الموارد الذاتية | إعتمادات الميزانية | |
| 37 000 | 37 000 | | 37 000 | مؤسسات العمل الثقافي |
| 37 000 | 37 000 | | 37 000 | المركز الوطني للاتصال الثقافي |
| 37 000 | 37 000 | | 37 000 | جملة البرنامج الفرعي 2 |

البرنامج الفرعي 3 الكتب و المخطوطات

بحساب الدينار

| التقديرات | | | | المؤسسات العمومية |
|---------------|--------------|-----------------|--------------------|------------------------|
| جملة المصاريف | المقايض | | | |
| | جملة المقايض | الموارد الذاتية | إعتمادات الميزانية | |
| 1 250 000 | 1 250 000 | | 1 250 000 | مؤسسات العمل الثقافي |
| 1 250 000 | 1 250 000 | | 1 250 000 | دار الكتب الوطنية |
| 1 250 000 | 1 250 000 | | 1 250 000 | جملة البرنامج الفرعي 3 |
| 1 287 000 | 1 287 000 | | 1 287 000 | جملة البرنامج 2 |

الباب: 20

وزارة الثقافة و المحافظة على التراث

توزيع نفقات التصرف لسنة 2016

منح المؤسسات العمومية الخاضعة لمجلة المحاسبة العمومية

البرنامج 4

التراث

البرنامج الفرعي التراث

بحساب الدينار

| التقديرات | | | | المؤسسات العمومية |
|---------------|--------------|-----------------|--------------------|----------------------|
| جملة المصاريف | المقايض | | | |
| | جملة المقايض | الموارد الذاتية | إعتمادات الميزانية | |
| 1 708 000 | 1 708 000 | 5 000 | 1 703 000 | مؤسسات العمل الثقافي |
| 1 708 000 | 1 708 000 | 5 000 | 1 703 000 | المعهد الوطني للتراث |
| 1 708 000 | 1 708 000 | 5 000 | 1 703 000 | جملة البرنامج الفرعي |
| 1 708 000 | 1 708 000 | 5 000 | 1 703 000 | جملة البرنامج 4 |

الباب: 20

وزارة الثقافة و المحافظة على التراث

توزيع نفقات التصرف لسنة 2016

منح المؤسسات العمومية الخاضعة لمجلة المحاسبة العمومية

البرنامج 9

القيادة و المساندة

الباب: 20

وزارة الثقافة و المحافظة على التراث

توزيع نفقات التصرف لسنة 2016

منح المؤسسات العمومية الخاضعة لمجلة المحاسبة العمومية

البرنامج الفرعي 2 المساندة و الدعم

بحساب الدينار

| التقديرات | | | | المؤسسات العمومية |
|---------------|---------------|-----------------|--------------------|---|
| جملة المصاريف | المقاييس | | | |
| | جملة المقاييس | الموارد الذاتية | إعتمادات الميزانية | |
| 16 601 000 | 16 601 000 | 426 000 | 16 175 000 | مؤسسات العمل الثقافي |
| 1 304 000 | 1 304 000 | 18 000 | 1 286 000 | المنشآت الجهوية للثقافة و المحافظة على التراث بتونس |
| 393 000 | 393 000 | 5 000 | 388 000 | المنشآت الجهوية للثقافة و المحافظة على التراث بأريانة |
| 800 000 | 800 000 | 59 000 | 741 000 | المنشآت الجهوية للثقافة و المحافظة على التراث بين عروس |
| 642 000 | 642 000 | 10 000 | 632 000 | المنشآت الجهوية للثقافة و المحافظة على التراث ببئررت |
| 872 000 | 872 000 | 35 000 | 837 000 | المنشآت الجهوية للثقافة و المحافظة على التراث بنابل |
| 559 000 | 559 000 | 6 000 | 553 000 | المنشآت الجهوية للثقافة و المحافظة على التراث بباجة |
| 561 000 | 561 000 | 5 000 | 556 000 | المنشآت الجهوية للثقافة و المحافظة على التراث بجندوبة |
| 392 000 | 392 000 | 5 000 | 387 000 | المنشآت الجهوية للثقافة و المحافظة على التراث بزغوان |
| 572 000 | 572 000 | 7 000 | 565 000 | المنشآت الجهوية للثقافة و المحافظة على التراث بسليانة |
| 822 000 | 822 000 | 5 000 | 817 000 | المنشآت الجهوية للثقافة و المحافظة على التراث بالكاف |
| 631 000 | 631 000 | 3 000 | 628 000 | المنشآت الجهوية للثقافة و المحافظة على التراث بالقصرين |
| 838 000 | 838 000 | 16 000 | 822 000 | المنشآت الجهوية للثقافة و المحافظة على التراث بالقفروان |
| 859 000 | 859 000 | 50 000 | 809 000 | المنشآت الجهوية للثقافة و المحافظة على التراث بسوسة |
| 748 000 | 748 000 | 40 000 | 708 000 | المنشآت الجهوية للثقافة و المحافظة على التراث بالمنستير |
| 705 000 | 705 000 | 20 000 | 685 000 | المنشآت الجهوية للثقافة و المحافظة على التراث بالمهدية |
| 1 092 000 | 1 092 000 | 60 000 | 1 032 000 | المنشآت الجهوية للثقافة و المحافظة على التراث بصفاقس |

الباب: 20

وزارة الثقافة و المحافظة على التراث

توزيع نفقات التصرف لسنة 2016

منح المؤسسات العمومية الخاضعة لمجلة المحاسبة العمومية

البرنامج الفرعي 2 المساندة و الدعم

بحساب الدينار

| التقديرات | | | | المؤسسات العمومية |
|---------------|--------------|-----------------|--------------------|---|
| جملة المصاريف | المقايض | | | |
| | جملة المقايض | الموارد الذاتية | إعتمادات الميزانية | |
| 658 000 | 658 000 | 10 000 | 648 000 | المنووية الجهوية للثقافة و المحافظة على التراث بقابس |
| 503 000 | 503 000 | 5 000 | 498 000 | المنووية الجهوية للثقافة و المحافظة على التراث بسبيدي بوزيد |
| 853 000 | 853 000 | 33 000 | 820 000 | المنووية الجهوية للثقافة و المحافظة على التراث بقفصة |
| 568 000 | 568 000 | 2 000 | 566 000 | المنووية الجهوية للثقافة و المحافظة على التراث بتوزر |
| 489 000 | 489 000 | 5 000 | 484 000 | المنووية الجهوية للثقافة و المحافظة على التراث بقبلي |
| 680 000 | 680 000 | 13 000 | 667 000 | المنووية الجهوية للثقافة و المحافظة على التراث بمدنين |
| 546 000 | 546 000 | 4 000 | 542 000 | المنووية الجهوية للثقافة و المحافظة على التراث بتطاوين |
| 514 000 | 514 000 | 10 000 | 504 000 | المنووية الجهوية للثقافة و المحافظة على التراث بمنوبة |
| 16 601 000 | 16 601 000 | 426 000 | 16 175 000 | جملة البرنامج الفرعي 2 |
| 16 601 000 | 16 601 000 | 426 000 | 16 175 000 | جملة البرنامج 9 |
| 19 630 000 | 19 630 000 | 431 000 | 19 199 000 | الجملة العامة |

المؤسسات العمومية الخاضعة لمجلة المحاسبة العمومية

توزيع الإحالات على التقاعد حسب الأسلاك و الرتب

| الكلفة بحساب الدينار | العدد | المؤسسة / السلك و الرتبة |
|-------------------------|-------|--|
| | | <u>المعهد الوطني للتراث</u> |
| | 38 | سلك العملة |
| | 11 | عامل صنف 1 |
| | 3 | عامل صنف 2 |
| | 4 | عامل صنف 3 |
| | 2 | عامل صنف 4 |
| | 3 | عامل صنف 8 |
| | 4 | عامل صنف 9 |
| | 11 | عامل صنف 10 |
| | 1 | سلك المهندسين المعماريين للإدارة |
| | 1 | مهندس معماري رئيس |
| | 2 | سلك الموظفين العلميين للمعهد الوطني للآثار والتراث |
| | 2 | مدير البحوث الأثرية والتاريخية |
| | 41 | جملة المؤسسة : |
| | | <u>دار الكتب الوطنية</u> |
| | 9 | سلك العملة |
| | 1 | كاتب راقن |
| | 1 | عامل صنف 6 |
| | 1 | عامل صنف 7 |
| | 3 | عامل صنف 8 |
| | 1 | عامل صنف 9 |
| | 2 | عامل صنف 10 |

| الكلفة بحساب الدينار | العدد | المؤسسة / السلك و الرتبة |
|-------------------------|-------|--------------------------|
| | 9 | جملة المؤسسة : |
| | 50 | الجملة العامة : |

المؤسسات العمومية الخاضعة لمجلة المحاسبة العمومية

توزيع الترقيات حسب الأسلاك و الرتب

| المؤسسة | الرتبة الحالية | الرتبة الجديدة | العدد | المدة بالشهر | الكلفة بحساب الدينار |
|----------------------|--|----------------|-------|-----------------|-------------------------|
| المعهد الوطني للتراث | <u>السلك الإداري المشترك للإدارات العمومية</u> | | | | |
| | متصرف | متصرف مستشار | 1 | 3,0 | |
| | مستكتب إدارة | كاتب تصرف | 2 | 3,0 | |
| | كاتب تصرف | ملحق إدارة | 1 | 3,0 | |
| | <u>السلك المشترك لمهندسي الإدارات العمومية</u> | | | | |
| | مهندس رئيس | مهندس عام | 1 | 3,0 | |
| | <u>سلك العملة</u> | | | | |
| | عامل صنف 10 | ملحق إدارة | 1 | 3,0 | |
| | عملة صنف 8 و 9 | كاتب تصرف | 2 | 3,0 | |
| | <u>سلك العملة</u> | | | | |
| | عامل صنف 1 | عامل صنف 2 | 15 | 3,0 | |
| | عامل صنف 2 | عامل صنف 3 | 11 | 3,0 | |
| | عامل صنف 3 | عامل صنف 4 | 28 | 3,0 | |
| | عامل صنف 4 | عامل صنف 5 | 20 | 3,0 | |
| | عامل صنف 5 | عامل صنف 6 | 12 | 3,0 | |
| | عامل صنف 6 | عامل صنف 7 | 7 | 3,0 | |
| عامل صنف 7 | عامل صنف 8 | 19 | 3,0 | | |
| عامل صنف 8 | عامل صنف 9 | 8 | 3,0 | | |

| المؤسسة | الرتبة الحالية | الرتبة الجديدة | العدد | المدة بالشهر | الكلفة بحساب الدينار |
|-------------------|--|------------------------------------|-------|-----------------|-------------------------|
| | <u>سلك العملة</u> | عامل صنف 10 | 7 | 3,0 | |
| | <u>سلك المهندسين المعماريين للإدارة</u> | | | | |
| | مهندس معماري رئيس | مهندس معماري عام | 1 | 3,0 | |
| | مهندس معماري أول | مهندس معماري رئيس | 1 | 3,0 | |
| | مهندس أول | مهندس رئيس | 1 | 3,0 | |
| | <u>سلك الموظفين العلميين للمعهد</u> | | | | |
| | <u>الوطني للآثار والتراث</u> | | | | |
| | ملحق بالبحوث الأثرية و التاريخية | مكلف بالبحوث الأثرية والتاريخية | 1 | 3,0 | |
| | مكلف بالبحوث الأثرية والتاريخية | أستاذ البحوث الأثرية والتاريخية | 1 | 3,0 | |
| | أستاذ البحوث الأثرية والتاريخية | مدير البحوث الأثرية والتاريخية | 1 | 3,0 | |
| | <u>سلك محافظي التراث بوزارة الثقافة</u> | | | | |
| | محافظ مستشار التراث | محافظ رئيس التراث | 1 | 3,0 | |
| | محافظ التراث | محافظ مستشار التراث | 2 | 3,0 | |
| | محافظ مساعد التراث | محافظ التراث | 4 | 3,0 | |
| | معاون محافظ التراث | محافظ مساعد التراث | 2 | 3,0 | |
| | <u>السلك التقني المشترك للإدارات العمومية</u> | | | | |
| | تقني أول | تقني رئيس | 1 | 3,0 | |
| | تقني | تقني أول | 2 | 3,0 | |
| | | جملة المؤسسة : | 153 | ---- | |
| | <u>السلك الإداري المشترك للإدارات العمومية</u> | | | | |
| دار الكتب الوطنية | | | | | |

| المؤسسة | الرتبة الحالية | الرتبة الجديدة | العدد | المدّة بالشهر | الكلفة بحساب الدينار |
|---------|---|-------------------------------|-------|------------------|-------------------------|
| | <u>السلك الإداري المشترك للإدارات العمومية</u> | | | | |
| | مستكتب إدارة | كاتب تصرف | 1 | 3,0 | |
| | <u>سلك العملة</u> | | | | |
| | عامل صنف 1 | عامل صنف 2 | 16 | 3,0 | |
| | عامل صنف 2 | عامل صنف 3 | 6 | 3,0 | |
| | عامل صنف 3 | عامل صنف 4 | 1 | 3,0 | |
| | عامل صنف 4 | عامل صنف 5 | 2 | 3,0 | |
| | عامل صنف 5 | عامل صنف 6 | 2 | 3,0 | |
| | عامل صنف 6 | عامل صنف 7 | 1 | 3,0 | |
| | عامل صنف 7 | عامل صنف 8 | 1 | 3,0 | |
| | عامل صنف 8 | عامل صنف 9 | 1 | 3,0 | |
| | عامل صنف 9 | عامل صنف 10 | 1 | 3,0 | |
| | <u>سلك أعوان المكتبات والتوثيق بالإدارات العمومية</u> | | | | |
| | معاون مكتبي | مكتبي مساعد | 1 | 3,0 | |
| | مختزن مكتبات | معاون موثق | 2 | 3,0 | |
| | حافظ مكتبات أو توثيق | حافظ رئيس للمكتبات أو التوثيق | 1 | 3,0 | |
| | مكتبي أو موثق | حافظ مكتبات أو توثيق | 1 | 3,0 | |
| | <u>السلك التقني المشترك للإدارات العمومية</u> | | | | |
| | مساعد تقني | تقني | 1 | 3,0 | |
| | جملة المؤسسة : | | | | |
| | 38 | | | | |
| | جملة العامة : | | | | |
| | 191 | | | | |

الباب: 20

وزارة الثقافة و المحافظة على التراث

توزيع نفقات التصرف لسنة 2016

منح المؤسسات العمومية غير الخاضعة لمجلة المحاسبة العمومية

بحساب الدينار

| الجملة | | مصاريف التدخل | | مصاريف التسيير | | مصاريف التأجير | | المؤسسات العمومية |
|-------------|-------------|---------------|-------------|----------------|-------------|----------------|-------------|----------------------|
| موارد ذاتية | منحة الدولة | موارد ذاتية | منحة الدولة | موارد ذاتية | منحة الدولة | موارد ذاتية | منحة الدولة | |
| 2417000 | 17266000 | 870000 | 3956000 | 1547000 | 971000 | | 12339000 | مؤسسات العمل الثقافي |
| 2 417 000 | 17 266 000 | 870 000 | 3 956 000 | 1 547 000 | 971 000 | | 12 339 000 | الجملة العامة |

الباب: 20

وزارة الثقافة و المحافظة على التراث

توزيع نفقات التصرف لسنة 2016

منح المؤسسات العمومية غير الخاضعة لمجلة المحاسبة العمومية

بحساب الدينار

| الجملة | | مصاريف التدخل | | مصاريف التسيير | | مصاريف التأجير | | المؤسسات العمومية |
|-------------|-------------|---------------|-------------|----------------|-------------|----------------|-------------|---|
| موارد ذاتية | منحة الدولة | موارد ذاتية | منحة الدولة | موارد ذاتية | منحة الدولة | موارد ذاتية | منحة الدولة | |
| 2417000 | 17266000 | 870000 | 3956000 | 1547000 | 971000 | | 12339000 | مؤسسات العمل الثقافي |
| 100000 | 1251000 | 100000 | 260000 | | 203000 | | 788000 | مركز الموسيقى العربية و المتوسطية |
| 200000 | 1450000 | 200000 | 400000 | | 160000 | | 890000 | المسرح الوطني |
| 420000 | 647000 | 200000 | | 220000 | 7000 | | 640000 | المؤسسة التونسية لحماية حقوق المؤلفين |
| 70000 | 710000 | 70000 | 150000 | | | | 560000 | المركز الوطني للترجمة |
| | 2039000 | | 1626000 | | 90000 | | 323000 | المركز الوطني للسينما و الصورة |
| 300000 | 2365000 | 300000 | 1470000 | | 325000 | | 570000 | المركز الثقافي الدولي بالحمامات دار المتوسط للثقافة و الفنون |
| | 336000 | | 50000 | | 186000 | | 100000 | المؤسسة الوطنية لتنمية المهرجانات و التظاهرات الثقافية و الفنية |
| 1327000 | 8468000 | | | 1327000 | | | 8468000 | وكالة إحياء التراث و التنمية الثقافية |
| 2 417 000 | 17 266 000 | 870 000 | 3 956 000 | 1 547 000 | 971 000 | | 12 339 000 | الجملة العامة |

الباب: 20
وزارة الثقافة و المحافظة على التراث
توزيع نفقات التصرف لسنة 2016

منح المؤسسات العمومية غير الخاضعة لمجلة المحاسبة العمومية

البرنامج 1
الفنون

البرنامج الفرعي 1 السينما

بحساب الدينار

| الجملة | | مصاريف التدخل | | مصاريف التسيير | | مصاريف التأجير | | المؤسسات العمومية |
|-------------|-------------|---------------|-------------|----------------|-------------|----------------|-------------|--------------------------------|
| موارد ذاتية | منحة الدولة | موارد ذاتية | منحة الدولة | موارد ذاتية | منحة الدولة | موارد ذاتية | منحة الدولة | |
| | 2039000 | | 1626000 | | 90000 | | 323000 | مؤسسات العمل الثقافي |
| | 2039000 | | 1626000 | | 90000 | | 323000 | المركز الوطني للسينما و الصورة |
| | 2 039 000 | | 1 626 000 | | 90 000 | | 323 000 | جملة البرنامج الفرعي 1 |

الباب: 20

وزارة الثقافة و المحافظة على التراث

توزيع نفقات التصرف لسنة 2016

منح المؤسسات العمومية غير الخاضعة لمجلة المحاسبة العمومية

البرنامج الفرعي 2 المسرح

بحساب الدينار

| الجملة | | مصاريف التدخل | | مصاريف التسيير | | مصاريف التأجير | | المؤسسات العمومية |
|-------------|-------------|---------------|-------------|----------------|-------------|----------------|-------------|------------------------|
| موارد ذاتية | منحة الدولة | موارد ذاتية | منحة الدولة | موارد ذاتية | منحة الدولة | موارد ذاتية | منحة الدولة | |
| 200000 | 1450000 | 200000 | 400000 | | 160000 | | 890000 | مؤسسات العمل الثقافي |
| 200000 | 1450000 | 200000 | 400000 | | 160000 | | 890000 | المسرح الوطني |
| 200 000 | 1 450 000 | 200 000 | 400 000 | | 160 000 | | 890 000 | جملة البرنامج الفرعي 2 |

البرنامج الفرعي 3 الموسيقى و الرقص

بحساب الدينار

| الجملة | | مصاريف التدخل | | مصاريف التسيير | | مصاريف التأجير | | المؤسسات العمومية |
|-------------|-------------|---------------|-------------|----------------|-------------|----------------|-------------|-----------------------------------|
| موارد ذاتية | منحة الدولة | موارد ذاتية | منحة الدولة | موارد ذاتية | منحة الدولة | موارد ذاتية | منحة الدولة | |
| 100000 | 1251000 | 100000 | 260000 | | 203000 | | 788000 | مؤسسات العمل الثقافي |
| 100000 | 1251000 | 100000 | 260000 | | 203000 | | 788000 | مركز الموسيقى العربية و المتوسطية |
| 100 000 | 1 251 000 | 100 000 | 260 000 | | 203 000 | | 788 000 | جملة البرنامج الفرعي 3 |

الباب: 20

وزارة الثقافة و المحافظة على التراث

توزيع نفقات التصرف لسنة 2016

منح المؤسسات العمومية غير الخاضعة لمجلة المحاسبة العمومية

| | | | | | | |
|---------|-----------|---------|-----------|---------|-----------|-----------------|
| 300 000 | 4 740 000 | 300 000 | 2 286 000 | 453 000 | 2 001 000 | جملة البرنامج 1 |
|---------|-----------|---------|-----------|---------|-----------|-----------------|

الباب: 20

وزارة الثقافة و المحافظة على التراث

توزيع نفقات التصرف لسنة 2016

منح المؤسسات العمومية غير الخاضعة لمجلة المحاسبة العمومية

البرنامج 2

الكتاب و المطالعة

البرنامج الفرعي 1 الآداب و ثقافة الكتاب

بحساب الدينار

| الجملة | | مصاريف التدخل | | مصاريف التسيير | | مصاريف التأجير | | المؤسسات العمومية |
|-------------|-------------|---------------|-------------|----------------|-------------|----------------|-------------|------------------------|
| موارد ذاتية | منحة الدولة | موارد ذاتية | منحة الدولة | موارد ذاتية | منحة الدولة | موارد ذاتية | منحة الدولة | |
| 70000 | 710000 | 70000 | 150000 | | | | 560000 | مؤسسات العمل الثقافي |
| 70000 | 710000 | 70000 | 150000 | | | | 560000 | المركز الوطني للترجمة |
| 70 000 | 710 000 | 70 000 | 150 000 | | | | 560 000 | جملة البرنامج الفرعي 1 |

الباب: 20

وزارة الثقافة و المحافظة على التراث

توزيع نفقات التصرف لسنة 2016

منح المؤسسات العمومية غير الخاضعة لمجلة المحاسبة العمومية

البرنامج الفرعي 3 الكتب و المخطوطات

بحساب الدينار

| الجملة | | مصاريف التدخل | | مصاريف التسيير | | مصاريف التأجير | | المؤسسات العمومية |
|-------------|-------------|---------------|-------------|----------------|-------------|----------------|-------------|--|
| موارد ذاتية | منحة الدولة | موارد ذاتية | منحة الدولة | موارد ذاتية | منحة الدولة | موارد ذاتية | منحة الدولة | |
| | | | | | | | | مؤسسات العمل الثقافي المؤسسة التونسية لحماية حقوق المؤلفين المركز الوطني للترجمة |
| | | | | | | | | جملة البرنامج الفرعي 3 |
| 70 000 | 710 000 | 70 000 | 150 000 | | | | 560 000 | جملة البرنامج 2 |

الباب: 20

وزارة الثقافة و المحافظة على التراث

توزيع نفقات التصرف لسنة 2016

منح المؤسسات العمومية غير الخاضعة لمجلة المحاسبة العمومية

البرنامج 3

العمل الثقافي

البرنامج الفرعي 2 المهرجانات و التظاهرات الثقافية

بحساب الدينار

| الجملة | | مصاريف التدخل | | مصاريف التسيير | | مصاريف التأجير | | المؤسسات العمومية |
|-------------|-------------|---------------|-------------|----------------|-------------|----------------|-------------|---|
| موارد ذاتية | منحة الدولة | موارد ذاتية | منحة الدولة | موارد ذاتية | منحة الدولة | موارد ذاتية | منحة الدولة | |
| 300000 | 2701000 | 300000 | 1520000 | | 511000 | | 670000 | مؤسسات العمل الثقافي |
| 300000 | 2365000 | 300000 | 1470000 | | 325000 | | 570000 | المركز الثقافي الدولي بالحمامات دار المتوسط للثقافة و الفنون |
| | 336000 | | 50000 | | 186000 | | 100000 | المؤسسة الوطنية لتنمية المهرجانات و التظاهرات الثقافية و الفنية |
| 300 000 | 2 701 000 | 300 000 | 1 520 000 | | 511 000 | | 670 000 | جملة البرنامج الفرعي 2 |
| 300 000 | 2 701 000 | 300 000 | 1 520 000 | | 511 000 | | 670 000 | جملة البرنامج 3 |

الباب: 20

وزارة الثقافة و المحافظة على التراث

توزيع نفقات التصرف لسنة 2016

منح المؤسسات العمومية غير الخاضعة لمجلة المحاسبة العمومية

البرنامج 4

التراث

البرنامج الفرعي التراث

بحساب الدينار

| الجملة | | مصاريف التدخل | | مصاريف التسيير | | مصاريف التأجير | | المؤسسات العمومية |
|-------------|-------------|---------------|-------------|----------------|-------------|----------------|-------------|--------------------------------------|
| موارد ذاتية | منحة الدولة | موارد ذاتية | منحة الدولة | موارد ذاتية | منحة الدولة | موارد ذاتية | منحة الدولة | |
| 1327000 | 8468000 | | | 1327000 | | | 8468000 | مؤسسات العمل الثقافي |
| 1327000 | 8468000 | | | 1327000 | | | 8468000 | وكالة إحياء التراث والتنمية الثقافية |
| 1 327 000 | 8 468 000 | | | 1 327 000 | | | 8 468 000 | جملة البرنامج الفرعي |
| 1 327 000 | 8 468 000 | | | 1 327 000 | | | 8 468 000 | جملة البرنامج 4 |

الباب: 20

وزارة الثقافة و المحافظة على التراث

توزيع نفقات التصرف لسنة 2016

منح المؤسسات العمومية غير الخاضعة لمجلة المحاسبة العمومية

البرنامج 9

القيادة و المساندة

البرنامج الفرعي 2 المساندة و الدعم

بحساب الدينار

| الجملة | | مصاريف التدخل | | مصاريف التسيير | | مصاريف التأجير | | المؤسسات العمومية |
|-------------|-------------|---------------|-------------|----------------|-------------|----------------|-------------|---------------------------------------|
| موارد ذاتية | منحة الدولة | موارد ذاتية | منحة الدولة | موارد ذاتية | منحة الدولة | موارد ذاتية | منحة الدولة | |
| 420000 | 647000 | 200000 | | 220000 | 7000 | | 640000 | مؤسسات العمل الثقافي |
| 420000 | 647000 | 200000 | | 220000 | 7000 | | 640000 | المؤسسة التونسية لحماية حقوق المؤلفين |
| 420 000 | 647 000 | 200 000 | | 220 000 | 7 000 | | 640 000 | جملة البرنامج الفرعي 2 |
| 420 000 | 647 000 | 200 000 | | 220 000 | 7 000 | | 640 000 | جملة البرنامج 9 |
| 2 417 000 | 17 266 000 | 870 000 | 3 956 000 | 1 547 000 | 971 000 | | 12 339 000 | الجملة العامة |

الباب: 20

وزارة الثقافة و المحافظة على التراث

توزيع نفقات التصرف لسنة 2016

منح المؤسسات العمومية غير الخاضعة لمجلة المحاسبة العمومية

البرنامج 1
الفنون

البرنامج الفرعي 1 السينما

بحساب الدينار

| التقديرات | | | | المؤسسات العمومية |
|---------------|--------------|-----------------|--------------------|--------------------------------|
| جملة المصاريف | المقايض | | | |
| | جملة المقايض | الموارد الذاتية | إعتمادات الميزانية | |
| 2 039 000 | 2 039 000 | | 2 039 000 | مؤسسات العمل الثقافي |
| 2 039 000 | 2 039 000 | | 2 039 000 | المركز الوطني للسينما و الصورة |
| 2 039 000 | 2 039 000 | | 2 039 000 | جملة البرنامج الفرعي 1 |

البرنامج الفرعي 2 المسرح

بحساب الدينار

| التقديرات | | | | المؤسسات العمومية |
|---------------|--------------|-----------------|--------------------|------------------------|
| جملة المصاريف | المقايض | | | |
| | جملة المقايض | الموارد الذاتية | إعتمادات الميزانية | |
| 1 650 000 | 1 650 000 | 200 000 | 1 450 000 | مؤسسات العمل الثقافي |
| 1 650 000 | 1 650 000 | 200 000 | 1 450 000 | المسرح الوطني |
| 1 650 000 | 1 650 000 | 200 000 | 1 450 000 | جملة البرنامج الفرعي 2 |

الباب: 20

وزارة الثقافة و المحافظة على التراث

توزيع نفقات التصرف لسنة 2016

منح المؤسسات العمومية غير الخاضعة لمجلة المحاسبة العمومية

البرنامج الفرعي 3 الموسيقى و الرقص

بحساب الدينار

| التقديرات | | | | المؤسسات العمومية |
|---------------|--------------|-----------------|--------------------|-----------------------------------|
| جملة المصاريف | المقايض | | | |
| | جملة المقايض | الموارد الذاتية | إعتمادات الميزانية | |
| 1 351 000 | 1 351 000 | 100 000 | 1 251 000 | مؤسسات العمل الثقافي |
| 1 351 000 | 1 351 000 | 100 000 | 1 251 000 | مركز الموسيقى العربية و المتوسطية |
| 1 351 000 | 1 351 000 | 100 000 | 1 251 000 | جملة البرنامج الفرعي 3 |
| 5 040 000 | 5 040 000 | 300 000 | 4 740 000 | جملة البرنامج 1 |

البرنامج 2

الكتاب و المطالعة

البرنامج الفرعي 1 الآداب و ثقافة الكتاب

بحساب الدينار

| التقديرات | | | | المؤسسات العمومية |
|---------------|--------------|-----------------|--------------------|------------------------|
| جملة المصاريف | المقايض | | | |
| | جملة المقايض | الموارد الذاتية | إعتمادات الميزانية | |
| 780 000 | 780 000 | 70 000 | 710 000 | مؤسسات العمل الثقافي |
| 780 000 | 780 000 | 70 000 | 710 000 | المركز الوطني للترجمة |
| 780 000 | 780 000 | 70 000 | 710 000 | جملة البرنامج الفرعي 1 |
| 780 000 | 780 000 | 70 000 | 710 000 | جملة البرنامج 2 |

الباب: 20

وزارة الثقافة و المحافظة على التراث

توزيع نفقات التصرف لسنة 2016

منح المؤسسات العمومية غير الخاضعة لمجلة المحاسبة العمومية

البرنامج 3

العمل الثقافي

البرنامج الفرعي 2 المهرجانات و التظاهرات الثقافية

بحساب الدينار

| التقديرات | | | | المؤسسات العمومية |
|---------------|--------------|-----------------|--------------------|---|
| جملة المصاريف | المقايض | | | |
| | جملة المقايض | الموارد الذاتية | إعتمادات الميزانية | |
| 3 001 000 | 3 001 000 | 300 000 | 2 701 000 | مؤسسات العمل الثقافي |
| 2 665 000 | 2 665 000 | 300 000 | 2 365 000 | المركز الثقافي الدولي بالحمامات دار المتوسط للثقافة و الفنون |
| 336 000 | 336 000 | | 336 000 | المؤسسة الوطنية لتنمية المهرجانات و التظاهرات الثقافية و الفنية |
| 3 001 000 | 3 001 000 | 300 000 | 2 701 000 | جملة البرنامج الفرعي 2 |
| 3 001 000 | 3 001 000 | 300 000 | 2 701 000 | جملة البرنامج 3 |

الباب: 20

وزارة الثقافة و المحافظة على التراث

توزيع نفقات التصرف لسنة 2016

منح المؤسسات العمومية غير الخاضعة لمجلة المحاسبة العمومية

البرنامج 4

التراث

البرنامج الفرعي التراث

بحساب الدينار

| التقديرات | | | | المؤسسات العمومية |
|---------------|--------------|-----------------|--------------------|--------------------------------------|
| جملة المصاريف | المقايض | | | |
| | جملة المقايض | الموارد الذاتية | إعتمادات الميزانية | |
| 9 795 000 | 9 795 000 | 1 327 000 | 8 468 000 | مؤسسات العمل الثقافي |
| 9 795 000 | 9 795 000 | 1 327 000 | 8 468 000 | وكالة إحياء التراث والتنمية الثقافية |
| 9 795 000 | 9 795 000 | 1 327 000 | 8 468 000 | جملة البرنامج الفرعي |
| 9 795 000 | 9 795 000 | 1 327 000 | 8 468 000 | جملة البرنامج 4 |

الباب: 20

وزارة الثقافة و المحافظة على التراث

توزيع نفقات التصرف لسنة 2016

منح المؤسسات العمومية غير الخاضعة لمجلة المحاسبة العمومية

البرنامج 9

القيادة و المساندة

البرنامج الفرعي 2 المساندة و الدعم

بحساب الدينار

| التقديرات | | | | المؤسسات العمومية |
|---------------|--------------|-----------------|--------------------|---------------------------------------|
| جملة المصاريف | المقايض | | | |
| | جملة المقايض | الموارد الذاتية | إعتمادات الميزانية | |
| 1 067 000 | 1 067 000 | 420 000 | 647 000 | مؤسسات العمل الثقافي |
| 1 067 000 | 1 067 000 | 420 000 | 647 000 | المؤسسة التونسية لحماية حقوق المؤلفين |
| 1 067 000 | 1 067 000 | 420 000 | 647 000 | جملة البرنامج الفرعي 2 |
| 1 067 000 | 1 067 000 | 420 000 | 647 000 | جملة البرنامج 9 |
| 19 683 000 | 19 683 000 | 2 417 000 | 17 266 000 | الجملة العامة |

المؤسسات العمومية غير الخاضعة لمجلة المحاسبة العمومية
توزيع الإحالات على التقاعد حسب الأصناف و الرتب

| الكلفة بحساب الدينار | العدد | المؤسسة / الصنف و الرتبة |
|-------------------------|-------|---|
| | | <u>مركز الموسيقى العربية و المتوسطة</u> |
| | 1 | أعوان التنفيذ |
| | 1 | حارس صنف 4 |
| | 1 | جملة المؤسسة : |
| | | <u>المركز الثقافي الدولي بالحمامات دار المتوسط للثقافة و الفنون</u> |
| | 1 | أعوان التنفيذ |
| | 1 | مستكتب إدارة |
| | 1 | جملة المؤسسة : |
| | | <u>وكالة إحياء التراث و التنمية الثقافية</u> |
| | 4 | الإطارات |
| | 1 | متصرف عام |
| | 1 | متصرف مستشار |
| | 1 | مهندس عام |
| | 1 | أستاذ أول |
| | 1 | أعوان المساندة أو التسيير |
| | 1 | ملحق إدارة |
| | 9 | أعوان التنفيذ |
| | 1 | عامل صنف 2 |
| | 5 | عامل صنف 5 |
| | 3 | عامل صنف 9 |
| | 14 | جملة المؤسسة : |
| | 16 | الجملة العامة : |

المؤسسات العمومية غير الخاضعة لمجلة المحاسبة العمومية
توزيع الترقيات حسب الأصناف و الرتب

| المؤسسة | الرتبة الحالية | الرتبة الجديدة | العدد | المدة بالشهر | الكلفة بحساب الدينار |
|---------------------------------------|----------------------------------|-----------------|-------|-----------------|-------------------------|
| مركز الموسيقى العربية و المتوسطية | <u>أعوان المساندة أو التسيير</u> | <u>الإطارات</u> | 1 | 3,0 | |
| | تقني | تقني أول | | | |
| | <u>أعوان التنفيذ</u> | | 2 | 3,0 | |
| | عامل صنف 1 | عامل صنف 2 | | | |
| | عامل صنف 4 | عامل صنف 5 | 2 | 3,0 | |
| | عامل صنف 5 | عامل صنف 6 | 1 | 3,0 | |
| | عامل صنف 7 | عامل صنف 8 | 1 | 3,0 | |
| عامل صنف 8 | عامل صنف 9 | 2 | 3,0 | | |
| | | جملة المؤسسة : | 9 | ---- | |
| المؤسسة التونسية لحماية حقوق المؤلفين | <u>أعوان المساندة أو التسيير</u> | <u>الإطارات</u> | 1 | 3,0 | |
| | ملحق إدارة | متصرف | | | |
| <u>أعوان التنفيذ</u> | <u>أعوان المساندة أو التسيير</u> | | 1 | 3,0 | |
| مستكتب إدارة | ملحق إدارة | | | | |
| | | جملة المؤسسة : | 2 | ---- | |
| | | | | | |

| المؤسسة | الرتبة الحالية | الرتبة الجديدة | العدد | المدة بالشهر | الكلفة بحساب الدينار |
|---|----------------------------------|----------------------------------|-------|-----------------|-------------------------|
| المركز الوطني للترجمة | <u>الإطارات</u> | | | | |
| | متصرف | متصرف مستشار | 2 | 3,0 | |
| | <u>أعوان المساندة أو التسيير</u> | | | | |
| | كاتب تصرف | ملحق إدارة | 2 | 3,0 | |
| | <u>أعوان التنفيذ</u> | | | | |
| عامل صنف 3 | عامل صنف 4 | 1 | 3,0 | | |
| عامل صنف 4 | عامل صنف 5 | 1 | 3,0 | | |
| | | جملة المؤسسة : | 6 | ---- | |
| المركز الثقافي الدولي بالحمامات دار المتوسط للثقافة و الفنون | <u>أعوان التنفيذ</u> | <u>أعوان المساندة أو التسيير</u> | | | |
| | مستكتب إدارة | ملحق تصرف | 1 | 3,0 | |
| | | جملة المؤسسة : | 1 | ---- | |
| وكالة إحياء التراث والتنمية الثقافية | <u>الإطارات</u> | | | | |
| | متصرف مستشار | متصرف رئيس | 3 | 3,0 | |
| | مهندس معماري رئيس | مهندس معماري عام | 1 | 3,0 | |
| | مهندس معماري أول | مهندس معماري رئيس | 1 | 3,0 | |
| متصرف | متصرف مستشار | 4 | 3,0 | | |

| المؤسسة | الرتبة الحالية | الرتبة الجديدة | العدد | المدة بالشهر | الكلفة بحساب الدينار |
|---------|----------------------------------|----------------------------------|-------|-----------------|-------------------------|
| | <u>الإطارات</u> | | | | |
| | تقني أول | تقني رئيس | 1 | 3,0 | |
| | محلل | محلل أول | 1 | 3,0 | |
| | <u>أعوان المساندة أو التسيير</u> | <u>الإطارات</u> | | | |
| | ملحق إدارة | متصرف | 7 | 3,0 | |
| | تقني | تقني أول | 1 | 3,0 | |
| | <u>أعوان المساندة أو التسيير</u> | | | | |
| | كاتب إدارة | ملحق إدارة | 9 | 3,0 | |
| | <u>أعوان التنفيذ</u> | <u>أعوان المساندة أو التسيير</u> | | | |
| | مستكتب إدارة | كاتب إدارة | 2 | 3,0 | |
| | <u>أعوان التنفيذ</u> | | | | |
| | راقن مساعد | مستكتب إدارة | 1 | 3,0 | |
| | | جملة المؤسسة : | 31 | ---- | |
| | | الجملة العامة : | 49 | ---- | |

المؤسسات العمومية غير الخاضعة لمجلة المحاسبة العمومية
توزيع الأعوان القارين المرخص فيهم

| العدد | المؤسسة / الصنف و الرتبة |
|-------|---|
| | <u>مركز الموسيقى العربية و المتوسطة</u> |
| 10 | الإطارات |
| 1 | متصرف رئيس |
| 1 | متصرف مستشار |
| 2 | حافظ للخزانة أو المكتبة أو الوثائق |
| 1 | مهندس أول |
| 1 | أستاذ التعليم العالي |
| 1 | متصرف |
| 1 | محلل |
| 1 | كاتب ثقافي مستشار |
| 1 | محافظ مستشار للتراث |
| 4 | أعوان المساندة أو التسيير |
| 3 | تقني |
| 1 | كاتب ثقافي مساعد |
| 39 | أعوان التنفيذ |
| 2 | مستكتب إدارة |
| 2 | عامل صنف 1 |
| 18 | عامل صنف 4 |
| 3 | عامل صنف 5 |
| 9 | عامل صنف 6 |
| 1 | عامل صنف 7 |

| العدد | المؤسسة / الصنف و الرتبة |
|-------|--|
| 2 | عامل صنف 8 |
| 1 | عامل صنف 9 |
| 1 | عامل صنف 10 |
| 53 | جملة المؤسسة : |
| | <u>المسرح الوطني</u> |
| 6 | الإطارات |
| 1 | متصرف مستشار |
| 5 | متصرف |
| 9 | أعوان المساعدة أو التسيير |
| 9 | ملحق إدارة |
| 30 | أعوان التنفيذ |
| 13 | مستكتب إدارة |
| 10 | عون إداري |
| 7 | عون إستقبال |
| 45 | جملة المؤسسة : |
| | <u>المؤسسة التونسية لحماية حقوق المؤلفين</u> |
| 14 | الإطارات |
| 1 | متصرف رئيس |
| 12 | متصرف مستشار |
| 1 | متصرف |
| 16 | أعوان المساعدة أو التسيير |
| 7 | ملحق إدارة |
| 8 | كاتب تصرف |
| 1 | مستكتب إدارة |
| 6 | أعوان التنفيذ |

| العدد | المؤسسة / الصنف و الرتبة |
|-------|---------------------------------------|
| 4 | عامل صنف 1 |
| 2 | عامل صنف 2 |
| 36 | جملة المؤسسة : |
| | <u>المركز الوطني للترجمة</u> |
| 15 | الإطارات |
| 4 | متصرف مستشار |
| 11 | متصرف |
| 8 | أعوان المساندة أو التسيير |
| 8 | كاتب تصرف |
| 9 | أعوان التنفيذ |
| 3 | عامل صنف 1 |
| 2 | عامل صنف 2 |
| 2 | عامل صنف 3 |
| 2 | عامل صنف 4 |
| 32 | جملة المؤسسة : |
| | <u>المركز الوطني للسينما و الصورة</u> |
| 8 | الإطارات |
| 1 | متصرف رئيس |
| 5 | متصرف مستشار |
| 1 | مهندس أول |
| 1 | متصرف |
| 4 | أعوان المساندة أو التسيير |
| 3 | ملحق إدارة |
| 1 | كاتب تصرف |
| 4 | أعوان التنفيذ |

| العدد | المؤسسة / الصنف و الرتبة |
|-------|--|
| 1 | مستكتب إدارة |
| 1 | عامل صنف 1 |
| 2 | عامل صنف 4 |
| 16 | جملة المؤسسة : |
| | المركز الثقافي الدولي بالحمامات دار المتوسط للثقافة و الفنون |
| 7 | الإطارات |
| 1 | متصرف مستشار |
| 1 | أستاذ التعليم العالي |
| 1 | تقني أول |
| 2 | كاتب ثقافي |
| 2 | كاتب ثقافي مستشار |
| 5 | أعوان المساندة أو التسيير |
| 1 | تقني |
| 1 | ملحق تصرف |
| 1 | معاون موثق |
| 2 | كاتب تصرف |
| 21 | أعوان التنفيذ |
| 1 | مستكتب إدارة |
| 2 | عامل صنف 1 |
| 11 | عامل صنف 2 |
| 1 | عامل صنف 4 |
| 4 | عامل صنف 5 |
| 1 | عامل صنف 6 |
| 1 | عامل صنف 7 |
| 33 | جملة المؤسسة : |

| العدد | المؤسسة / الصنف و الرتبة |
|-------|--------------------------------------|
| | وكالة إحياء التراث والتنمية الثقافية |
| 112 | الإطارات |
| 2 | متصرف عام |
| 8 | متصرف رئيس |
| 21 | متصرف مستشار |
| 7 | تقني رئيس |
| 1 | محلل رئيس |
| 1 | مهندس معماري عام |
| 5 | مهندس معماري رئيس |
| 4 | مهندس معماري أول |
| 54 | متصرف |
| 2 | مهندس |
| 4 | تقني أول |
| 1 | محلل أول |
| 2 | محلل |
| 137 | أعوان المساندة أو التسيير |
| 77 | ملحق إدارة |
| 4 | تقني |
| 56 | كاتب إدارة |
| 231 | أعوان التنفيذ |
| 10 | مستكتب إدارة |
| 1 | عون إستقبال |
| 31 | عامل صنف 2 |
| 130 | عامل صنف 6 |
| 59 | عامل صنف 8 |

| العدد | المؤسسة / الصنف و الرتبة |
|-------|--------------------------|
| 480 | جملة المؤسسة : |
| 695 | الجملة العامة : |

المؤسسات العمومية غير الخاضعة لمجلة المحاسبة العمومية
توزيع الأعوان غير القارين المرخص فيهم

| العدد | المؤسسة / الصنف و الرتبة |
|-------|---|
| | <u>المسرح الوطني</u> |
| 1 | أعوان المساندة أو التسيير |
| 1 | كاتب إدارة |
| 1 | جملة المؤسسة : |
| | <u>المركز الثقافي الدولي بالحمامات دار المتوسط للثقافة و الفنون</u> |
| 2 | أعوان التنفيذ |
| 1 | عامل صنف 1 |
| 1 | عامل صنف 3 |
| 2 | جملة المؤسسة : |
| 3 | الجملة العامة : |

جداول العنوان الثاني : نفقات التنمية
(وفق المنظور البرامجي)

الباب: 20
وزارة الثقافة و المحافظة على التراث

نفقات التنمية لسنة 2016

إعتمادات البرامج : 21 156 000 ديناراً

توزيع إعتمادات التعهد و إعتمادات الدفع حسب الأقسام :

(بحساب الدينار)

| إعتمادات الدفع | إعتمادات التعهد | بيان الأقسام |
|-------------------|--------------------|---|
| 50 722 000 | 59 929 000 | <u>القسم السادس</u> الإستثمارات المباشرة |
| 5 153 000 | 5 903 000 | <u>القسم السابع</u> التمويل العمومي |
| 3 000 000 | | <u>القسم التاسع</u> نفقات التنمية المرتبطة بالموارد الخارجية الموظفة |
| 58 875 000 | 65 832 000 | الجملة |

الباب: 20 وزارة الثقافة و المحافظة على التراث

نفقات التنمية لسنة 2016

جدول إجمالي

(بحساب 1000 د)

| الجملة | | إعتمادات على القروض الخارجية الموظفة | | إعتمادات على الموارد العامة للميزانية | | قانون البرامج | البند |
|--------|--------|--------------------------------------|--------|---------------------------------------|--------|---------------|---------------------------------|
| الدفع | التعهد | الدفع | التعهد | الدفع | التعهد | | |
| | | | | | | | I - الإستثمارات المباشرة |
| 37 447 | 39 858 | 3 000 | | 34 447 | 39 858 | -8 518 | مشاريع و برامج بصدد الإنجاز |
| 16 275 | 20 071 | | | 16 275 | 20 071 | 23 771 | مشاريع و برامج جديدة |
| 53 722 | 59 929 | 3 000 | | 50 722 | 59 929 | 15 253 | جملة فرعية I |
| | | | | | | | II - التمويل العمومي |
| 150 | 50 | | | 150 | 50 | | مشاريع و برامج بصدد الإنجاز |
| 5 003 | 5 853 | | | 5 003 | 5 853 | 5 903 | مشاريع و برامج جديدة |
| 5 153 | 5 903 | | | 5 153 | 5 903 | 5 903 | جملة فرعية II |
| 58 875 | 65 832 | 3 000 | | 55 875 | 65 832 | 21 156 | الجملة العامة (II + I) |

ميزانية الدولة لسنة 2016

نفقات التنمية

الباب: 20 وزارة الثقافة و المحافظة على التراث

الإستثمارات المباشرة

توزيع الإعتمادات حسب الفصول

بحساب 1000د

| إعتمادات على م.ق.خ.م | | إعتمادات على م.ع.م | | إعادة تقييم أو التكلفة | | البيان | الفصل |
|----------------------|--------|--------------------|--------|------------------------|--------|-------------------|-------|
| الدفع | التعهد | الدفع | التعهد | م.ق.خ.م | م.ع.م | | |
| | | 450 | 500 | | | دراسات عامة | 06600 |
| | | 1 011 | 680 | | 100 | بنايات إدارية | 06603 |
| | | 770 | 770 | | 470 | تجهيزات إدارية | 06604 |
| | | 300 | 500 | | 300 | البرامج الإعلامية | 06605 |
| | | 500 | 500 | | 130 | التكوين | 06606 |
| 3 000 | | 23 630 | 23 650 | | 7 460 | المراكز الثقافية | 06728 |
| | | 11 638 | 13 453 | | 8 230 | المطالعة العمومية | 06729 |
| | | 7 933 | 13 245 | | 285 | الفنون | 06730 |
| | | 4 490 | 6 631 | | -1 722 | الأثار و المتاحف | 06731 |
| 3 000 | | 50 722 | 59 929 | | 15 253 | الجملة العامة | |

ميزانية الدولة لسنة 2016

نفقات التنمية

الباب:20 وزارة الثقافة و المحافظة على التراث

الإستثمارات المباشرة

مشاريع و برامج بصدد الإنجاز

جدول إجمالي

بحساب 1000د

| إعتمادات على م.ق.خ.م | | إعتمادات على م.ع.م | | إعادة تقييم | | البيان | الفصل |
|----------------------|--------|--------------------|--------|-------------|--------|-------------------|-------|
| الدفع | التعهد | الدفع | التعهد | م.ق.خ.م | م.ع.م | | |
| | | 450 | 500 | | | دراسات عامة | 06600 |
| | | 911 | 580 | | | بنايات إدارية | 06603 |
| | | 300 | 300 | | | تجهيزات إدارية | 06604 |
| | | 200 | 200 | | | البرامج الإعلامية | 06605 |
| | | 370 | 370 | | | التكوين | 06606 |
| 3 000 | | 17 240 | 17 060 | | -2 830 | المراكز الثقافية | 06728 |
| | | 5 708 | 5 623 | | 400 | المطالعة العمومية | 06729 |
| | | 7 488 | 12 800 | | -160 | الفنون | 06730 |
| | | 1 780 | 2 425 | | -5 928 | الأثار و المتاحف | 06731 |
| 3 000 | | 34 447 | 39 858 | | -8 518 | الجملة العامة | |

ميزانية الدولة لسنة 2016

نفقات التنمية

وزارة الثقافة و المحافظة على التراث

الباب: 20

الإستثمارات المباشرة

مشاريع و برامج بصدد الإنجاز

بحساب 1000د

البرنامج 1 الفنون

البرنامج الفرعي 1 السينما

| إعتمادات على م.ق.خ.م. | إعتمادات على م.ع.م. | إعادة تقييم | | البيان | الفقرة | ت.ج. | الفصل |
|-----------------------|---------------------|--------------|----------|-------------------------------------|--------|------|-------|
| | | م.ع.م. | م.ق.خ.م. | | | | |
| | | | | المراكز الثقافية | | | 06728 |
| | 1 450 | 1 650 | | تجهيز قاعات العروض بآلات رقمية | 00 | 0141 | |
| | 1 450 | 1 650 | | جملة الفصل 06728 | | | |
| | | | | الفنون | | | 06730 |
| | 90 | 90 | | إقتناء حافلات سينمائية | 00 | 0001 | |
| | | | -500 | ترقيم المخزون السمعي البصري التونسي | 11 | 0032 | |
| | 90 | 90 | | جملة الفصل 06730 | | | |
| | 1 540 | 1 740 | | جملة البرنامج الفرعي 1 | | | |

البرنامج الفرعي 2 المسرح

| إعتمادات على م.ق.خ.م. | إعتمادات على م.ع.م. | إعادة تقييم | | البيان | الفقرة | ت.ج. | الفصل |
|-----------------------|---------------------|--------------|----------|---|--------|------|-------|
| | | م.ع.م. | م.ق.خ.م. | | | | |
| | | | | الفنون | | | 06730 |
| | 300 | 300 | | تجهيز مسارح الهواء الطلق | 00 | 0002 | |
| | 50 | 50 | | مساهمة الوزارة في تهيئة مسارح الهواء الطلق | 00 | 0003 | |
| | 310 | 310 | | تجهيز مراكز الفنون الدرامية و الركحية | 00 | 0014 | |
| | 1 338 | 1 500 | 340 | مركز الفنون الدرامية و الركحية بالكاف - القسط الثاني | 33 | 0021 | |
| | 300 | 1 000 | | مسرح الهواء الطلق بسوسة الجوهرة | 51 | 0037 | |
| | 500 | | | مركز الفنون الدرامية و الركحية بسوسة | 51 | 0038 | |
| | 100 | 200 | | -مركز التدريب والتكوين في مهن الفرجة الحية -دار المسرحي | 00 | 0046 | |
| | 2 898 | 3 360 | | جملة الفصل 06730 | | | |
| | 2 898 | 3 360 | | جملة البرنامج الفرعي 2 | | | |

البرنامج الفرعي 3 الموسيقى و الرقص

| إعتمادات على م.ق.خ.م. | إعتمادات على م.ع.م. | إعادة تقييم | | البيان | الفقرة | ت.ج. | الفصل |
|-----------------------|---------------------|-------------|----------|------------------------------|--------|------|-------|
| | | م.ع.م. | م.ق.خ.م. | | | | |
| | | | | التكوين | | | 06606 |
| | 170 | 170 | | تجهيز مدارس الموسيقى و الرقص | 00 | 0003 | |
| | 200 | 200 | | تهيئة مدارس الموسيقى و الرقص | 00 | 0004 | |
| | 370 | 370 | | جملة الفصل 06606 | | | |
| | 370 | 370 | | جملة البرنامج الفرعي 3 | | | |

4 808 5 470 -160 1 جملعة البرنامج
 البرنامج 2 الكتاب و المطالعة
 البرنامج الفرعي 2 المطالعة

| إعتمادات على م.ق.خ.م | إعتمادات على م.ع.م | | إعادة تقييم | | البيان | الفقرة ت.ج | الفصل |
|----------------------|--------------------|--------------|--------------|------------|---|------------|-------|
| | التعهد | الدفع | م.ق.خ.م | م.ع.م | | | |
| | | | | | المطالعة العمومية | | 06729 |
| | | 230 | 230 | | تهيئة المكتبات العمومية | 00 | 0001 |
| | | 80 | 80 | | إقتناء مكتبات متجولة | 00 | 0009 |
| | | 350 | 560 | | بناء المكتبات | 00 | 0014 |
| | | 1 100 | 1 100 | | تجهيز المكتبات العمومية | 00 | 0015 |
| | | 900 | 1 500 | | إقتناء كتب لفائدة المطالعة العمومية | 00 | 0027 |
| | | 470 | | | إكمال الأقسام 2 لمكتبات الكاف الغربية - السرس - الطويرف - نير | 33 | 0045 |
| | | 300 | 400 | | مكتبة عمومية بمعتمدية بلطة بوعوان | 32 | 0047 |
| | | 300 | 500 | | مكتبة عمومية بمنطقة جومين | 23 | 0049 |
| | | 213 | 213 | 150 | توسعة المكتبة العمومية بصيادة | 52 | 0052 |
| | | 375 | 550 | 100 | قسم للأطفال بالمكتبة الجهوية بقباس | 81 | 0057 |
| | | 60 | 60 | | مكتبة عمومية بخمودة | 42 | 0064 |
| | | 60 | 60 | | مكتبة عمومية بالعمارية ببنقردان | 82 | 0065 |
| | | 60 | 60 | | مكتبة عمومية بطبرية | 14 | 0068 |
| | | 60 | 60 | | مكتبة عمومية بحي البساتين | 42 | 0069 |
| | | 4 558 | 5 373 | 250 | جملعة الفصل 06729 | | |
| | | 4 558 | 5 373 | 250 | جملعة البرنامج الفرعي 2 | | |

البرنامج الفرعي 3 الكتب و المخطوطات

| إعتمادات على م.ق.خ.م | إعتمادات على م.ع.م | | إعادة تقييم | | البيان | الفقرة ت.ج | الفصل |
|----------------------|--------------------|------------|-------------|------------|--|------------|-------|
| | التعهد | الدفع | م.ق.خ.م | م.ع.م | | | |
| | | | | | المطالعة العمومية | | 06729 |
| | | 400 | | | المكتبة الوطنية الجديدة - القسط الثاني | 11 | 0012 |
| | | 250 | 250 | 150 | تجهيز المكتبة الوطنية الجديدة | 00 | 0031 |
| | | 650 | 250 | 150 | جملعة الفصل 06729 | | |
| | | 650 | 250 | 150 | جملعة البرنامج الفرعي 3 | | |
| | | 5 208 | 5 623 | 400 | جملعة البرنامج 2 | | |

البرنامج 3 العمل الثقافي

البرنامج الفرعي 1 المؤسسات الثقافية

| إعتمادات على م.ق.خ.م | إعتمادات على م.ع.م | | إعادة تقييم | | البيان | الفقرة ت.ج | الفصل |
|----------------------|--------------------|-------|-------------|-------|---------------------------------------|------------|-------|
| | التعهد | الدفع | م.ق.خ.م | م.ع.م | | | |
| | | | | | دراسات عامة | | 06600 |
| | | 50 | 100 | | دراسة استراتيجية حول المنشآت الثقافية | 00 | 0004 |
| | | 400 | 400 | | دراسات خاصة بإحداث المشاريع الجهوية | 00 | 0005 |
| | | 450 | 500 | | جملعة الفصل 06600 | | |

| | | | | | | | | | |
|--|--------------|---------------|---------------|---------------|--|--|----|------|-------|
| | | 100 | 100 | | | بناءات إدارية | | | 06603 |
| | | | | | | إعتمادات الدراسات | 00 | 0001 | |
| | | 100 | 100 | | | جملة الفصل 06603 | | | |
| | | | | | | المراكز الثقافية | | | 06728 |
| | | 200 | 200 | | | تهيئة وتوسيع دور الثقافة | 00 | 0001 | |
| | | 1 000 | 1 000 | | | تجهيز دور الثقافة | 00 | 0003 | |
| | | 6 000 | | | | مدينة الثقافة بتونس | 11 | 0009 | |
| | | 300 | 850 | | | بناء قاعة عروض بدار الثقافة منزل المهيري | 41 | 0025 | |
| | | 1 600 | 1 600 | | | تجهيزات ثابتة بدور الثقافة | 00 | 0029 | |
| | | 235 | | | | بناء قاعة عروض ماجل بلعباس | 42 | 0040 | |
| | | | | -5 000 | | إحداث مركز ثقافي بباريس تحت إسم دار تونس | 00 | 0056 | |
| | | 1 250 | 3 100 | 1 170 | | بناء دور الثقافة | 00 | 0099 | |
| | | 400 | | | | دار الثقافة بن خلدون | 11 | 0104 | |
| | | 315 | | | | نادي إختصاص بسيدي مخلوف | 82 | 0106 | |
| | | 400 | 1 780 | 300 | | دار ثقافة بقففور | 34 | 0107 | |
| | | 200 | | | | دار الثقافة بسيدي علي بن عون | 43 | 0108 | |
| | | 150 | | | | قاعة عروض بدار الثقافة جبل الجلود | 11 | 0111 | |
| | | 490 | 1 800 | 300 | | دار الثقافة بالبطن | 14 | 0112 | |
| | | 150 | | | | إعادة بناء دار ثقافة بالمحمدية | 13 | 0114 | |
| | | 150 | | | | إعادة بناء دار ثقافة بمرناق | 13 | 0115 | |
| | | 270 | | | | دار الثقافة الميدة | 21 | 0118 | |
| | | 500 | 1 800 | 100 | | إحداث دار ثقافة بالكاف الغربية | 33 | 0119 | |
| | | 150 | | | | إحداث دار ثقافة بالطويرف | 33 | 0120 | |
| | | 400 | 1 300 | | | بناء دار ثقافة بمنطقة غزالة | 23 | 0122 | |
| | | 100 | 100 | | | دار ثقافة برجيم معنوق | 73 | 0124 | |
| | | 300 | | | | فضاء تنشيط بالمركب الثقافي بباجة | 31 | 0128 | |
| | | 50 | | | | دار ثقافة بحمام الزربية أو بالناطور | 22 | 0129 | |
| | | 150 | | | | القسط الثاني دار الثقافة بفوسانة | 42 | 0137 | |
| | | 400 | 1 500 | 300 | | دار ثقافة بمعتمدية أولاد حفوز | 43 | 0138 | |
| | | 80 | 80 | | | تجهيز المراكز والفضاءات الثقافية | 00 | 0143 | |
| | 3 000 | 15 240 | 15 110 | -2 830 | | جملة الفصل 06728 | | | |
| | 3 000 | 15 790 | 15 710 | -2 830 | | جملة البرنامج الفرعي 1 | | | |

البرنامج الفرعي 2 المهرجانات و التظاهرات الثقافية

| الفصل | الفقرة ت.ج | البيان | إعادة تقييم | | إعتمادات على م.ع.م | | إعتمادات على م.ق.خ.م | |
|-------|------------|---------------------------------------|-------------|---------|--------------------|-------|----------------------|-------|
| | | | م.ع.م | م.ق.خ.م | التعهد | الدفع | التعهد | الدفع |
| 06728 | | المراكز الثقافية | | | | | | |
| | 00 0051 | تهيئة المركز الثقافي الدولي بالحمامات | 300 | 150 | | | | |
| | | جملة الفصل 06728 | 300 | 150 | | | | |
| 06730 | | الفنون | | | | | | |
| | 00 0047 | صفاقس عاصمة للثقافة العربية | 9 000 | 4 000 | | | | |
| | | جملة الفصل 06730 | 9 000 | 4 000 | | | | |

| | | | | | | | | | |
|-------|--|--------|--------|--------|--|---|----------------------|--|--|
| | | 4 150 | 9 300 | | | 2 | جملة البرنامج الفرعي | | |
| 3 000 | | 19 940 | 25 010 | -2 830 | | 3 | جملة البرنامج | | |

البرنامج 4 التراث

البرنامج الفرعي 0 التراث

| إعتمادات على م.ق.خ.م | إعتمادات على م.ع.م | إعادة تقييم | | البيان | الفقرة ت.ج | الفصل |
|----------------------|--------------------|-------------|-------|---|------------|-------|
| | | التعهد | الدفع | | | |
| | | | | الفنون | | 06730 |
| | | 500 | 350 | تهيئة و تجهيز مركز الموسيقى العربية و المتوسطة | 00 0035 | |
| | | 500 | 350 | جملة الفصل 06730 | | |
| | | | | الأثار و المتاحف | | 06731 |
| | | | | معبد المياه بزغوان | 22 0002 | |
| | | 10 | 10 | تحديد ورسم المواقع الأثرية | 00 0004 | |
| | | 80 | 125 | الحفريات والدراسات | 00 0005 | |
| | | 10 | 10 | إقتناء مجموعات من التحف الأثرية | 00 0006 | |
| | | 40 | 40 | إنقاذ معالم أثرية تكتشف عفويا | 00 0010 | |
| | | 20 | 20 | إقتناء سيارات وآليات متنقلة | 00 0061 | |
| | | 20 | 20 | بناء وتهيئة دور المواقع الأثرية | 00 0064 | |
| | | | | النصب التذكاري لحنبل | 00 0069 | |
| | | | 100 | الموقع الأثري بدقة و ضواحيها | 42 0090 | |
| | | | | تهيئة المدينة العتيقة بالكاف | 33 0091 | |
| | | | | متحف العادات و التقاليد بكسرى | 34 0092 | |
| | | | | تهيئة و ترميم مدينة قبلي القديمة و إنشاء فضاء ترفيهي | 73 0093 | |
| | | | | تهيئة و ترميم معبد المياه بزغوان | 22 0097 | |
| | | | | إحداث متحف بسيدي بوزيد | 43 0117 | |
| | | 200 | 200 | تأمين سلامة و حراسة المعالم التاريخية و المواقع الأثرية | 00 0150 | |
| | | | | مشروع ترميم قصبة الكاف | 00 0167 | |
| | | | | تهيئة متحف رقادة و فسقية الأغالية بولاية القيروان | 00 0175 | |
| | | | | ترميم قصر الجم | 00 0182 | |
| | | | 100 | مركز علوم وتقنيات التراث | 00 0183 | |
| | | 50 | 50 | معالم ومواقع ولاية بنزرت | 00 0185 | |
| | | 150 | 150 | معالم ومواقع ولاية الكاف | 00 0186 | |
| | | 400 | 400 | معالم ومواقع ولاية تونس | 00 0189 | |
| | | 100 | 100 | معالم ومواقع ولاية نابل | 00 0190 | |
| | | 200 | 200 | معالم ومواقع ولاية بن عروس | 00 0191 | |
| | | 50 | 50 | معالم ومواقع ولاية جندوبة | 00 0194 | |
| | | 200 | 200 | ترميم وصيانة المعالم والمواقع بالجنوب الغربي | 00 0195 | |
| | | | | مستودع قصر السعيد | 00 0198 | |
| | | 50 | 50 | ترميم معالم ومواقع ولاية باجة | 31 0199 | |
| | | 100 | 100 | ترميم معالم ومواقع ولاية زغوان | 22 0202 | |
| | | 100 | 100 | ترميم معالم ومواقع ولاية سليانة | 34 0205 | |
| | | | 400 | ترميم قصر العبدلية بالمرسى | 00 0213 | |

| | | | | | | | | | | |
|--|--|--------------|--------------|--|---------------|----------|----------------------|--|--|--|
| | | 1 780 | 2 425 | | -5 928 | 06731 | جملة الفصل | | | |
| | | 2 280 | 2 775 | | -5 928 | 0 | جملة البرنامج الفرعي | | | |
| | | 2 280 | 2 775 | | -5 928 | 4 | جملة البرنامج | | | |

البرنامج 9 القيادة و المساندة

البرنامج الفرعي 2 المساندة و الدعم

| إعتمادات على م.ق.خ.م. | إعتمادات على م.ع.م. | | إعادة تقييم | | البيان | الفقرة | ت.ج. | الفصل |
|-----------------------|---------------------|--------------|-------------|--------|--|--------|------|-------|
| | الدفع | التعهد | م.ق.خ.م. | م.ع.م. | | | | |
| | | 70 | 70 | | بناءات إدارية | | | 06603 |
| | | 60 | 60 | | تهيئة مقرات المندوبيات الجهوية للثقافة و المحافظة على التراث | 00 | 0005 | |
| | | 261 | | | تهيئات مختلفة لمقر الوزارة | 00 | 0019 | |
| | | 100 | | | بناء مقر المندوبية الجهوية للثقافة بالقصرين | 00 | 0020 | |
| | | 150 | | | توسيع مقر الوزارة قسط 2 | 00 | 0022 | |
| | | 100 | 250 | | بناء مخزن مركزي للوزارة بنهج أريحا | 00 | 0023 | |
| | | 70 | 100 | | إعادة بناء المقر الكائن بشارع الحرية | 00 | 0025 | |
| | | | | | بناء مخازن مركزية وورشات بمقرين | 00 | 0026 | |
| | | 811 | 480 | | جملة الفصل 06603 | | | |
| | | | | | تجهيزات إدارية | | | 06604 |
| | | 300 | 300 | | تجهيزات مختلفة للإدارة المركزية | 00 | 0003 | |
| | | 300 | 300 | | جملة الفصل 06604 | | | |
| | | | | | البرامج الإعلامية | | | 06605 |
| | | 200 | 200 | | إقتناء وتركيز تجهيزات إعلامية | 00 | 0003 | |
| | | 200 | 200 | | جملة الفصل 06605 | | | |
| | | | | | المراكز الثقافية | | | 06728 |
| | | 400 | | | تجهيز دور الثقافة بالإعلامية المتعددة الوسائط | 00 | 0021 | |
| | | 400 | | | جملة الفصل 06728 | | | |
| | | | | | المطالعة العمومية | | | 06729 |
| | | 500 | | | تركيز شبكة إعلامية متعددة الوسائط | 00 | 0024 | |
| | | 500 | | | جملة الفصل 06729 | | | |
| | | 2 211 | 980 | | جملة البرنامج الفرعي 2 | | | |
| | | 2 211 | 980 | | جملة البرنامج 9 | | | |
| 3 000 | | 34 447 | 39 858 | | الجملة العامة | | | |
| | | | | -8 518 | | | | |

ميزانية الدولة لسنة 2016

نفقات التنمية

الباب: 20 وزارة الثقافة و المحافظة على التراث

الإستثمارات المباشرة

مشاريع و برامج جديدة

جدول إجمالي

بحساب 1000د

| إعتمادات على م.ق.خ.م | | إعتمادات على م.ع.م | | التكلفة | | البيان | الفصل |
|----------------------|--------|--------------------|--------|---------|--------|-------------------|-------|
| الدفع | التعهد | الدفع | التعهد | م.ق.خ.م | م.ع.م | | |
| | | 100 | 100 | | 100 | بنايات إدارية | 06603 |
| | | 470 | 470 | | 470 | تجهيزات إدارية | 06604 |
| | | 100 | 300 | | 300 | البرامج الإعلامية | 06605 |
| | | 130 | 130 | | 130 | التكوين | 06606 |
| | | 6 390 | 6 590 | | 10 290 | المراكز الثقافية | 06728 |
| | | 5 930 | 7 830 | | 7 830 | المطالعة العمومية | 06729 |
| | | 445 | 445 | | 445 | الفنون | 06730 |
| | | 2 710 | 4 206 | | 4 206 | الأثار و المتاحف | 06731 |
| | | 16 275 | 20 071 | | 23 771 | الجملة العامة | |

ميزانية الدولة لسنة 2016

نفقات التنمية

وزارة الثقافة و المحافظة على التراث

الباب: 20

الإستثمارات المباشرة

مشاريع و برامج جديدة

بحساب 1000د

البرنامج 1 الفنون

البرنامج الفرعي 2 المسرح

| إعتمادات على م.ق.خ.م. | إعتمادات على م.ع.م. | | إعادة تقييم | | البيان | الفقرة | ت.ج. | الفصل |
|-----------------------|---------------------|------------|-------------|------------|--------------------------------------|--------|------|-------|
| | التعهد | الدفع | م.ق.خ.م. | م.ع.م. | | | | |
| | | | | | الفنون | | | 06730 |
| | | 400 | 400 | 400 | تهيئة فضاءات المسرح الوطني | 00 | | 0016 |
| | | 25 | 25 | 25 | تهيئة مراكز الفنون الدرامية والركحية | 00 | | 0043 |
| | | 425 | 425 | 425 | جملة الفصل 06730 | | | |
| | | 425 | 425 | 425 | جملة البرنامج الفرعي 2 | | | |

البرنامج الفرعي 3 الموسيقى و الرقص

| إعتمادات على م.ق.خ.م. | إعتمادات على م.ع.م. | | إعادة تقييم | | البيان | الفقرة | ت.ج. | الفصل |
|-----------------------|---------------------|------------|-------------|------------|------------------------------|--------|------|-------|
| | التعهد | الدفع | م.ق.خ.م. | م.ع.م. | | | | |
| | | | | | التكوين | | | 06606 |
| | | 100 | 100 | 100 | تجهيز مدارس الموسيقى و الرقص | 00 | | 0003 |
| | | 100 | 100 | 100 | جملة الفصل 06606 | | | |
| | | 100 | 100 | 100 | جملة البرنامج الفرعي 3 | | | |
| | | 525 | 525 | 525 | جملة البرنامج 1 | | | |

البرنامج 2 الكتاب و المطالعة

البرنامج الفرعي 1 الآداب و ثقافة الكتاب

| إعتمادات على م.ق.خ.م. | إعتمادات على م.ع.م. | | إعادة تقييم | | البيان | الفقرة | ت.ج. | الفصل |
|-----------------------|---------------------|--------------|--------------|--------------|------------------------|--------|------|-------|
| | التعهد | الدفع | م.ق.خ.م. | م.ع.م. | | | | |
| | | | | | المطالعة العمومية | | | 06729 |
| | | 1 400 | 1 400 | 1 400 | إقتناء كتب تونسية | 00 | | 0070 |
| | | 1 400 | 1 400 | 1 400 | جملة الفصل 06729 | | | |
| | | 1 400 | 1 400 | 1 400 | جملة البرنامج الفرعي 1 | | | |

البرنامج الفرعي 2 المطالعة

| إعتمادات على م.ق.خ.م. | إعتمادات على م.ع.م. | | إعادة تقييم | | البيان | الفقرة | ت.ج. | الفصل |
|-----------------------|---------------------|-------|-------------|--------|-------------------------|--------|------|-------|
| | التعهد | الدفع | م.ق.خ.م. | م.ع.م. | | | | |
| | | | | | المطالعة العمومية | | | 06729 |
| | | 2 270 | 2 270 | 2 270 | تهيئة المكتبات العمومية | 00 | | 0001 |
| | | 160 | 160 | 160 | إقتناء مكتبات متجولة | 00 | | 0009 |
| | | 300 | 600 | 600 | مكتبة عمومية جربة اجيم | 82 | | 001ج |

| | | | | | | | | | |
|--|--|--------------|--------------|--|--------------|---------------------------------------|----|------|-------|
| | | 300 | 600 | | 600 | مكتبة عمومية وادي مليز | 32 | ج002 | 06729 |
| | | 300 | 600 | | 600 | مكتبة عمومية بالفوار | 71 | ج003 | |
| | | 300 | 600 | | 600 | القسط الثاني من المكتبة الجهوية بقبلي | 72 | ج004 | |
| | | 300 | 600 | | 600 | مكتبة عمومية بغار الملح | 32 | ج005 | |
| | | 300 | 600 | | 600 | مكتبة عمومية بمقرن | 22 | ج006 | |
| | | 300 | 400 | | 400 | مكتبة عمومية القلعة الكبرى قسط 2 | 51 | ج007 | |
| | | 4 530 | 6 430 | | 6 430 | جملة الفصل 06729 | | | |
| | | 4 530 | 6 430 | | 6 430 | جملة البرنامج الفرعي 2 | | | |
| | | 5 930 | 7 830 | | 7 830 | جملة البرنامج 2 | | | |

البرنامج 3 العمل الثقافي

البرنامج الفرعي 1 المؤسسات الثقافية

| إعتمادات على م.ق.خ.م. | إعتمادات على م.ع.م. | إعادة تقييم | | البيان | الفقرة | ت.ج. | الفصل |
|-----------------------|---------------------|--------------|--------------|---------------|--------|-------|--|
| | | م.ق.خ.م. | م.ع.م. | | | | |
| التعهد | الدفع | التعهد | الدفع | | | | |
| | | 3 300 | 3 300 | 3 300 | | | 06728 |
| | | 1 500 | 1 500 | 1 500 | 00 | 0001 | المراكز الثقافية |
| | | 1 000 | 1 200 | 1 200 | 00 | 0003 | تهيئة وتوسيع دور الثقافة |
| | | 90 | 90 | 90 | 00 | 00054 | تجهيز دور الثقافة |
| | | 200 | 200 | 200 | 00 | 0054 | البرنامج الخاص بتكثيف المنشآت الثقافية |
| | | 300 | 300 | 4 000 | 00 | 0142 | تهيئة المراكز والفضاءات الثقافية |
| | | | | | 00 | 006ج | برنامج تعهد وصيانة تجهيزات التكثيف |
| | | | | | 13 | 007ج | بناء المركب الثقافي بالمدينة الجديدة |
| | | 6 390 | 6 590 | 10 290 | | | جملة الفصل 06728 |
| | | 6 390 | 6 590 | 10 290 | | | جملة البرنامج الفرعي 1 |
| | | 6 390 | 6 590 | 10 290 | | | جملة البرنامج 3 |

البرنامج 4 التراث

البرنامج الفرعي 0 التراث

| إعتمادات على م.ق.خ.م. | إعتمادات على م.ع.م. | إعادة تقييم | | البيان | الفقرة | ت.ج. | الفصل |
|-----------------------|---------------------|-------------|--------|--------|--------|------|--|
| | | م.ق.خ.م. | م.ع.م. | | | | |
| التعهد | الدفع | التعهد | الدفع | | | | |
| | | 90 | 90 | 90 | | | 06731 |
| | | 40 | 40 | 40 | 00 | 0004 | الآثار و المتاحف |
| | | 10 | 10 | 10 | 00 | 0006 | تحديد ورسم المواقع الأثرية |
| | | 600 | 700 | 700 | 00 | 0010 | إقتناء مجموعات من التحف الأثرية |
| | | 30 | 350 | 350 | 00 | 0021 | إنقاذ معالم أثرية تكتشف عفويا |
| | | 50 | 50 | 50 | 00 | 0024 | تهيئة المتاحف |
| | | 20 | 100 | 100 | 00 | 0040 | حماية التراث |
| | | 250 | 250 | 250 | 00 | 0050 | تجهيزات لصيانة المخازن الأثرية |
| | | 80 | 180 | 180 | 00 | 0058 | الخارطة الوطنية للمواقع الأثرية والمعالم التاريخية |
| | | 230 | 230 | 230 | 00 | 0059 | ترميم وإحصاء وفهرسة المجموعات المتحفية |
| | | 30 | 80 | 80 | 00 | 0061 | صيانة موقع قرطاج الأثري |
| | | 50 | 200 | 200 | 00 | 0064 | إقتناء سيارات وآليات متنقلة |
| | | | | | 00 | 0071 | بناء وتهيئة دور المواقع الأثرية |
| | | | | | 00 | | إقتناء معدات إعلامية |

| | | | | | | | | |
|--|--------------|--------------|--|--------------|---|----|------|-------|
| | | | | | | | | 06731 |
| | 90 | 100 | | 100 | إقتناء تجهيزات التصرف الإداري | 00 | 0078 | |
| | 90 | 100 | | 100 | ترميم و صيانة القصور و القرى الجبلية بالجنوب التونسي | 00 | 0079 | |
| | 20 | 50 | | 50 | الجرد المعلوماتي للمجموعات المتحفية وإقتناء معدات إعلامية | 00 | 0080 | |
| | 50 | 50 | | 50 | تجهيز مخابر التراث | 00 | 0099 | |
| | 50 | 596 | | 596 | صيانة و تهيئة متحف القصر السعيد | 00 | 0110 | |
| | 25 | 100 | | 100 | ورشات لصيانة التراث الثابت | 00 | 0111 | |
| | 50 | 50 | | 50 | برامج التكوين و التأهيل و التدريب | 00 | 0112 | |
| | 60 | 60 | | 60 | العناية و المحافظة على فنون الخط | 00 | 0114 | |
| | 40 | 40 | | 40 | التراث تحت مائي | 00 | 0116 | |
| | 100 | 100 | | 100 | تأمين سلامة و حراسة المعالم التاريخية و المواقع الأثرية | 00 | 0150 | |
| | 80 | 80 | | 80 | حماية المخازن الأثرية | 00 | 0151 | |
| | 25 | 50 | | 50 | برامج التكوين و التأهيل و التدريب و الرسكلة | 00 | 0180 | |
| | 550 | 550 | | 550 | دعم منظومة الحماية و السلامة الالكترونية | 00 | 019ج | |
| | 2 710 | 4 206 | | 4 206 | جملة الفصل 06731 | | | |
| | 2 710 | 4 206 | | 4 206 | جملة البرنامج الفرعي 0 | | | |
| | 2 710 | 4 206 | | 4 206 | جملة البرنامج 4 | | | |

البرنامج 9 القيادة و المساندة

البرنامج الفرعي 2 المساندة و الدعم

| الفصل | الفقرة ت.ج | البيان | إعادة تقييم | | إعتمادات على م.ع.م | |
|-------|------------|---|-------------|---------|--------------------|------------|
| | | | م.ع.م | م.ق.خ.م | التعهد | الدفع |
| 06603 | | بنايات إدارية | | | | |
| | 00 0005 | تهيئة مقرات المندوبيات الجهوية للثقافة و المحافظة على التراث | 100 | | 100 | 100 |
| | | جملة الفصل 06603 | 100 | | 100 | 100 |
| 06604 | | تجهيزات إدارية | | | | |
| | 00 0001 | إقتناء سيارات | 250 | | 250 | 250 |
| | 00 0004 | تجهيز المندوبيات الجهوية للثقافة و المحافظة على التراث | 220 | | 220 | 220 |
| | | جملة الفصل 06604 | 470 | | 470 | 470 |
| 06605 | | البرامج الإعلامية | | | | |
| | 00 0003 | إقتناء و تركيز تجهيزات إعلامية | 300 | | 100 | 100 |
| | | جملة الفصل 06605 | 300 | | 300 | 300 |
| 06606 | | التكوين | | | | |
| | 00 005ج | تجهيز مدارس الموسيقى و الرقص بالإعلامية متعددة الوسائط | 30 | | 30 | 30 |
| | | جملة الفصل 06606 | 30 | | 30 | 30 |
| 06730 | | الفنون | | | | |
| | 00 0048 | تجهيز مراكز الفنون الدرامية و الركحية بالإعلامية متعددة الوسائط | 20 | | 20 | 20 |
| | | جملة الفصل 06730 | 20 | | 20 | 20 |
| | | جملة البرنامج الفرعي 2 | 920 | | 920 | 920 |
| | | جملة البرنامج 9 | 920 | | 920 | 920 |
| | | الجملة العامة | 23 771 | | 20 071 | 16 275 |

ميزانية الدولة لسنة 2016

نفقات التنمية

الباب: 20 وزارة الثقافة و المحافظة على التراث

الإستثمارات المباشرة

إعتمادات على الموارد العامة للميزانية

جدول إجمالي

بحساب 1000د

| إعتمادات الدفع | | | | | إعتمادات التعهد | | | | | التكلفة | | البيان | الفصل |
|----------------|-----------------|-------------|--------------------|--------------------------|-----------------|-----------------|-------------|--------------------|--------------------------|---------|---------|-------------------|-------|
| ما بعد | تقديرات 2016 | ق.م 2015 | المصرفة في 2014 | المصرفة إلى غاية 2013 | ما بعد | تقديرات 2016 | ق.م 2015 | المسندة في 2014 | المسندة إلى غاية 2013 | م.ق.خ.م | م.ع.م | | |
| 859 | 450 | 2 000 | 41 | | 535 | 500 | 2 000 | | 315 | | 3 350 | دراسات عامة | 06600 |
| 124 | | 100 | | 1 079 | 14 | | 100 | | 1 189 | | 1 303 | إقتناء أراضي | 06601 |
| 1 | | | | 488 | | | | | 489 | | 489 | إقتناء مباني | 06602 |
| 7 668 | 1 011 | 670 | 462 | 4 949 | 5 196 | 680 | 1 170 | 605 | 7 109 | | 14 760 | بناءات إدارية | 06603 |
| 769 | 770 | 607 | 1 026 | 5 932 | 454 | 770 | 607 | 570 | 6 703 | | 9 104 | تجهيزات إدارية | 06604 |
| 623 | 300 | 200 | 216 | 2 235 | 34 | 500 | 500 | 11 | 2 529 | | 3 574 | البرامج الإعلامية | 06605 |
| 328 | 500 | 600 | 129 | 2 513 | 186 | 500 | 600 | 176 | 2 608 | | 4 070 | التكوين | 06606 |
| 104 924 | 23 630 | 16 894 | 9 501 | 115 613 | 29 172 | 23 650 | 73 860 | 6 703 | 137 177 | 174 000 | 270 562 | المراكز الثقافية | 06728 |
| 30 085 | 11 638 | 7 519 | 6 787 | 95 125 | 13 932 | 13 453 | 13 387 | 5 111 | 105 271 | | 151 154 | المطالعة العمومية | 06729 |
| 15 754 | 7 933 | 7 912 | 1 253 | 11 185 | 9 620 | 13 245 | 3 647 | 1 469 | 16 056 | | 44 037 | الفنون | 06730 |
| 10 157 | 4 490 | 2 220 | 2 970 | 71 952 | 6 235 | 6 631 | 2 220 | 2 890 | 73 813 | | 91 789 | الآثار و المتاحف | 06731 |
| 171 292 | 50 722 | 38 722 | 22 385 | 311 071 | 65 378 | 59 929 | 98 091 | 17 535 | 353 259 | 174 000 | 594 192 | الجملة العامة | |

ميزانية الدولة لسنة 2016

نفقات التنمية

الباب: 20 وزارة الثقافة و المحافظة على التراث

الإستثمارات المباشرة

إعتمادات على الموارد العامة للميزانية

بحساب 1000د

البرنامج 1 الفنون

البرنامج الفرعي 1 السينما

| إعتمادات الدفع | | | | إعتمادات التعهد | | | | التكلفة | | البيان | الفصل | الفرقة | ت.ج | | | | | | |
|----------------|--------------|----------|------------------|------------------------|--------|--------------|----------|-----------------|-----------------------|--------|-------|--------|-----|-------|---------|--|--|-------------------------------------|--------|
| ما بعد | تقديرات 2016 | ق.م 2015 | المصرفية في 2014 | المصرفية إلى غاية 2013 | ما بعد | تقديرات 2016 | ق.م 2015 | المسندة في 2014 | المسندة إلى غاية 2013 | | | | | م.ع.م | م.ق.خ.م | | | | |
| | | | | | | | | | | | | | | 06728 | | | | المراكز الثقافية | |
| 1 850 | 1 450 | | | | | 1 650 | 1 650 | | | 3 300 | | | | 00 | 0141 | | | تجهيز قاعات العروض بآلات رقمية | |
| 1 850 | 1 450 | | | | | 1 650 | 1 650 | | | 3 300 | | | | | | | | جملة الفصل 06728 | |
| | | | | | | | | | | | | | | | | | | 06730 | الفنون |
| 511 | 90 | | | 786 | 235 | 90 | | | 1 062 | 1 387 | | | | 00 | 0001 | | | إقتناء حفلات سينمائية | |
| 1 524 | | | | 226 | 1 464 | | | 47 | 239 | 1 750 | | | | 11 | 0032 | | | ترقيم المخزون السمعي البصري التونسي | |
| 2 035 | 90 | | | 1 012 | 1 699 | 90 | | 47 | 1 301 | 3 137 | | | | | | | | جملة الفصل 06730 | |
| 3 885 | 1 540 | | | 1 012 | 1 699 | 1 740 | 1 650 | 47 | 1 301 | 6 437 | | | | | | | | جملة البرنامج الفرعي 1 | |

البرنامج الفرعي 2 المسرح

| إعتمادات الدفع | | | | إعتمادات التعهد | | | | التكلفة | | البيان | الفصل | الفرقة | ت.ج | | | | | | |
|----------------|--------------|----------|------------------|------------------------|--------|--------------|----------|-----------------|-----------------------|--------|-------|--------|-----|-------|---------|--|--|--|--------|
| ما بعد | تقديرات 2016 | ق.م 2015 | المصرفية في 2014 | المصرفية إلى غاية 2013 | ما بعد | تقديرات 2016 | ق.م 2015 | المسندة في 2014 | المسندة إلى غاية 2013 | | | | | م.ع.م | م.ق.خ.م | | | | |
| | | | | | | | | | | | | | | | | | | 06730 | الفنون |
| 153 | 300 | 300 | 396 | 1 781 | 63 | 300 | 300 | 143 | 2 124 | 2 930 | | | | 00 | 0002 | | | تجهيز مسارح الهواء الطلق | |
| 183 | 50 | 50 | | 1 202 | 166 | 50 | 50 | | 1 219 | 1 485 | | | | 00 | 0003 | | | مساهمة الوزارة في تهيئة مسارح الهواء الطلق | |
| 169 | 310 | 400 | 114 | 1 207 | 60 | 310 | 400 | 1 | 1 429 | 2 200 | | | | 00 | 0014 | | | تجهيز مراكز الفنون الدرامية و الركحية | |

بحساب 1000د

إعتمادات على الموارد العامة للميزانية

| إعتمادات الدفع | | | | | إعتمادات التعهد | | | | | التكلفة | | البيان | الفقرة | ت.ج | الفصل | |
|----------------|-----------------|-------------|---------------------|---------------------------|-----------------|-----------------|-------------|--------------------|--------------------------|---------|---------|--|--------|------|-------|-------|
| ما بعد | تقديرات 2016 | ق.م 2015 | المصرفية في 2014 | المصرفية إلى غاية 2013 | ما بعد | تقديرات 2016 | ق.م 2015 | المسندة في 2014 | المسندة إلى غاية 2013 | م.ع.م | م.ق.خ.م | | | | | |
| | | | | | | | | | | | | | | | | 06606 |
| 93 | 270 | 300 | 89 | 1 338 | 58 | 270 | 300 | 72 | 1 390 | 2 090 | | تجهيز مدارس الموسيقى والرقص | 00 | 0003 | | |
| 205 | 200 | 300 | 40 | 1 010 | 117 | 200 | 300 | 104 | 1 034 | 1 755 | | تهيئة مدارس الموسيقى والرقص | 00 | 0004 | | |
| 30 | | | 165 | | 11 | | | | 184 | 195 | | تهيئة وتجهيز مدرسة الموسيقى بسيدى صابر | 11 | 0006 | | |
| 328 | 470 | 600 | 129 | 2 513 | 186 | 470 | 600 | 176 | 2 608 | 4 040 | | جملة الفصل 06606 | | | | |
| 528 | 470 | 600 | 129 | 2 513 | 386 | 470 | 600 | 176 | 2 608 | 4 240 | | جملة البرنامج الفرعي 3 | | | | |

البرنامج الفرعي 4 الفنون التشكيلية

| إعتمادات الدفع | | | | | إعتمادات التعهد | | | | | التكلفة | | البيان | الفقرة | ت.ج | الفصل | |
|----------------|-----------------|-------------|---------------------|---------------------------|-----------------|-----------------|-------------|--------------------|--------------------------|---------|---------|---|--------|------|-------|-------|
| ما بعد | تقديرات 2016 | ق.م 2015 | المصرفية في 2014 | المصرفية إلى غاية 2013 | ما بعد | تقديرات 2016 | ق.م 2015 | المسندة في 2014 | المسندة إلى غاية 2013 | م.ع.م | م.ق.خ.م | | | | | |
| | | | | | | | | | | | | الفنون | | | | 06730 |
| 47 | | | 15 | 233 | 3 | | | | 292 | 295 | | توسيع وتجهيز مركز الفن الحي برادس | 13 | 0006 | | |
| 175 | | | | 25 | 160 | | | | 40 | 200 | | المتحف الوطني للفن الحديث بقصر العبدلية بالمرسى | 00 | 0008 | | |
| 6 | | | | 14 | 6 | | | | 14 | 20 | | تجهيز المركز الوطني للخزف الفني | 00 | 0039 | | |
| 228 | | | 15 | 272 | 169 | | | | 346 | 515 | | جملة الفصل 06730 | | | | |
| 228 | | | 15 | 272 | 169 | | | | 346 | 515 | | جملة البرنامج الفرعي 4 | | | | |

15 857

5 333

3 490

1 082

11 303

8 463

5 995

5 365

1 645

15 597

37 065

1 جملة البرنامج

البرنامج 2 الكتاب والمطالعة

البرنامج الفرعي 1 الآداب وثقافة الكتاب

| إعتمادات الدفع | | | | | إعتمادات التعهد | | | | | التكلفة | | البيان | الفقرة | ت.ج | الفصل | |
|----------------|-----------------|-------------|---------------------|---------------------------|-----------------|-----------------|-------------|--------------------|--------------------------|---------|---------|-----------------------------|--------|------|-------|-------|
| ما بعد | تقديرات 2016 | ق.م 2015 | المصرفية في 2014 | المصرفية إلى غاية 2013 | ما بعد | تقديرات 2016 | ق.م 2015 | المسندة في 2014 | المسندة إلى غاية 2013 | م.ع.م | م.ق.خ.م | | | | | |
| | | | | | | | | | | | | المراكز الثقافية | | | | 06728 |
| 30 | | | | | | | | | 30 | 30 | | تهيئة المركز الوطني للترجمة | 00 | 0050 | | |

بحساب 1000د

إعتمادات على الموارد العامة للميزانية

| إعتمادات الدفع | | | | | إعتمادات التعهد | | | | | التكلفة | | البيان | ت.ج | الفقرة | الفصل |
|----------------|--------------|------------|------------------|------------------------|-----------------|--------------|--------------|-----------------|-----------------------|---------|--------------|------------------------|-----|--------|-------|
| ما بعد | تقديرات 2016 | ق.م 2015 | المصرفية في 2014 | المصرفية إلى غاية 2013 | ما بعد | تقديرات 2016 | ق.م 2015 | المسندة في 2014 | المسندة إلى غاية 2013 | م.ع.م | م.ق.خ.م | | | | |
| 30 | | | | | | | | | 30 | | 30 | جملة الفصل 06728 | | | |
| | | | | | | | | | | | | المطالعة العمومية | | | 06729 |
| 1 439 | 1 400 | 500 | 865 | 496 | | 1 400 | 1 200 | 1 100 | 1 000 | | 4 700 | إقتناء كتب تونسية | 00 | 0070 | |
| 1 439 | 1 400 | 500 | 865 | 496 | | 1 400 | 1 200 | 1 100 | 1 000 | | 4 700 | جملة الفصل 06729 | | | |
| 1 469 | 1 400 | 500 | 865 | 496 | | 1 400 | 1 200 | 1 100 | 1 030 | | 4 730 | جملة البرنامج الفرعي 1 | | | |

البرنامج الفرعي 2 المطالعة

| إعتمادات الدفع | | | | | إعتمادات التعهد | | | | | التكلفة | | البيان | ت.ج | الفقرة | الفصل |
|----------------|--------------|----------|------------------|------------------------|-----------------|--------------|----------|-----------------|-----------------------|---------|---------|--|-----|--------|-------|
| ما بعد | تقديرات 2016 | ق.م 2015 | المصرفية في 2014 | المصرفية إلى غاية 2013 | ما بعد | تقديرات 2016 | ق.م 2015 | المسندة في 2014 | المسندة إلى غاية 2013 | م.ع.م | م.ق.خ.م | | | | |
| | | | | | | | | | | | | المطالعة العمومية | | | 06729 |
| 171 | 2 500 | 2 000 | 1 761 | 12 145 | 4 | 2 500 | 2 000 | 1 908 | 12 165 | | 18 577 | تهيئة المكتبات العمومية | 00 | 0001 | |
| 82 | 240 | 250 | 441 | 2 793 | 8 | 240 | 250 | 250 | 3 058 | | 3 806 | إقتناء مكتبات متجولة | 00 | 0009 | |
| 2 891 | 350 | 822 | 430 | 13 730 | 1 138 | 560 | 1 048 | 607 | 14 870 | | 18 223 | بناء المكتبات | 00 | 0014 | |
| 2 225 | 1 100 | | 605 | 8 175 | 635 | 1 100 | 1 000 | 7 | 9 363 | | 12 105 | تجهيز المكتبات العمومية | 00 | 0015 | |
| 2 170 | 900 | 1 623 | 1 152 | 21 605 | 125 | 1 500 | 1 500 | | 24 325 | | 27 450 | إقتناء كتب لفائدة المطالعة العمومية | 00 | 0027 | |
| 55 | | | 245 | 200 | 55 | | | | 445 | | 500 | توسعة المكتبة الجهوية بجندوبة | 32 | 0029 | |
| | | | 224 | | | | | | 224 | | 224 | توسيع المكتبة النموذجية ببزرت | 23 | 0030 | |
| 600 | | | | | 600 | | | | | | 600 | إنجاز القسط الثاني من المكتبة الجهوية بالقيروان الجنوبية | 41 | 0032 | |
| 61 | | | | 39 | 40 | | | | 60 | | 100 | إنجاز المكتبة الرقمية بالقيروان | 41 | 0033 | |
| | | | 221 | | | | | | 221 | | 221 | بناء المكتبة العمومية بمساكن | 51 | 0034 | |
| | | | 24 | | | | | | 24 | | 24 | المكتبة العمومية بالنحال | 81 | 0035 | |
| | | | 21 | | | | | | 21 | | 21 | المكتبة العمومية بأولاد دباب | 83 | 0036 | |
| | | | 25 | | | | | | 25 | | 25 | المكتبة العمومية بوادي الزرقاء | 31 | 0037 | |
| | | | 25 | | | | | | 25 | | 25 | المكتبة العمومية بمساكن | 51 | 0038 | |
| 24 | | | 5 | 21 | | | | | 50 | | 50 | تجهيز المكتبة المعلوماتية بباربنة | 00 | 0040 | |
| 180 | | 380 | | 40 | | | 560 | | 40 | | 600 | مكتبة عمومية بمنزل سالم | 33 | 0041 | |
| 395 | | | 5 | | 395 | | | 5 | | | 400 | مكتبة عمومية بسبيدي منصور | 61 | 0042 | |
| 439 | | | 300 | 50 | | | | 739 | 50 | | 789 | مكتبة عمومية بتوزر | 72 | 0043 | |

بحساب 1000د

إعتمادات على الموارد العامة للميزانية

| إعتمادات الدفع | | | | | إعتمادات التعهد | | | | | التكلفة | | البيان | ت.ج | الفقرة | الفصل | |
|----------------|--------------|----------|------------------|------------------------|-----------------|--------------|----------|-----------------|-----------------------|---------|---------|--------|---|--------|-------|-------|
| ما بعد | تقديرات 2016 | ق.م 2015 | المصرفية في 2014 | المصرفية إلى غاية 2013 | ما بعد | تقديرات 2016 | ق.م 2015 | المسندة في 2014 | المسندة إلى غاية 2013 | م.ع.م | م.ق.خ.م | | | | | |
| | | | | | | | | | | | | | | | | 06729 |
| 450 | | | | 50 | 450 | | | | 50 | 500 | | | قسط 2 من المكتبة الجهوية بمنوبة | 14 | 0044 | |
| 705 | 470 | 625 | | 200 | | | 1 800 | | 200 | 2 000 | | | إكمال الأقسام 2 لمكتبات الكاف الغربية - السرس - الطويرف - نير | 33 | 0045 | |
| 300 | | | | | 300 | | | | | 300 | | | توسعة المكتبة العمومية بحمام بورقية | 32 | 0046 | |
| 100 | 300 | | | | | 400 | | | | 400 | | | مكتبة عمومية بمعتمدية بلطة بوعوان | 32 | 0047 | |
| 400 | | | | | 400 | | | | | 400 | | | مكتبة عمومية بجندوبة الشمالية | 32 | 0048 | |
| 200 | 300 | | | | | 500 | | | | 500 | | | مكتبة عمومية بمنطقة جومين | 23 | 0049 | |
| 450 | | 100 | | 50 | 450 | | 100 | | 50 | 600 | | | مكتبة عمومية بمنطقة نمره بسجنان | 23 | 0050 | |
| 360 | | 100 | 40 | | 320 | | 140 | 40 | | 500 | | | مكتبة عمومية منزل كامل | 52 | 0051 | |
| | 213 | | 207 | 30 | | 213 | | | 237 | 450 | | | توسعة المكتبة العمومية بصيادة | 52 | 0052 | |
| 130 | | 330 | 40 | | | | 460 | 40 | | 500 | | | مكتبة عمومية بعميرة الحجاج | 52 | 0053 | |
| 15 | | | | 65 | | | | | 80 | 80 | | | مكتبة متنقلة | 73 | 0054 | |
| 400 | | | | | 400 | | | | | 400 | | | مكتبة عمومية بقصر الحدادة | 83 | 0055 | |
| 300 | | | | | 300 | | | | | 300 | | | مكتبة عمومية بالرقيبة | 83 | 0056 | |
| 175 | 375 | | | 50 | | 550 | | | 50 | 600 | | | قسم للأطفال بالمكتبة الجهوية بقباس | 81 | 0057 | |
| 210 | | | 150 | 40 | 10 | | | 350 | 40 | 400 | | | توسعة مكتبة عمومية بدخيلة توجان | 81 | 0058 | |
| 400 | | | | | 400 | | | | | 400 | | | مكتبة عمومية بأولاد بوسعد أو عليم | 71 | 0059 | |
| 460 | | | 40 | | 445 | | 15 | 40 | | 500 | | | مكتبة عمومية بسبدي اسماعيل | 31 | 0060 | |
| 298 | | | | 140 | | | | | 438 | 438 | | | مكتبة عمومية للأطفال بسمنجة | 22 | 0061 | |
| 500 | | | | | 500 | | | | | 500 | | | توسعة المكتبة الجهوية بتوزر | 72 | 0062 | |
| 325 | | 225 | | 50 | 325 | | 225 | | 50 | 600 | | | مكتبة عمومية بالعروسة | 34 | 0063 | |
| 440 | 60 | | | | 440 | 60 | | | | 500 | | | مكتبة عمومية بخمودة | 42 | 0064 | |
| 440 | 60 | | | | 440 | 60 | | | | 500 | | | مكتبة عمومية بالعمارية ببقردان | 82 | 0065 | |
| 15 | | | | 65 | | | | | 80 | 80 | | | إقتناء مكتبة متجولة | 43 | 0066 | |
| 175 | | 375 | | 50 | | | 550 | | 50 | 600 | | | مكتبة عمومية بمعتمدية السوق الجديدة | 43 | 0067 | |
| 440 | 60 | | | | 440 | 60 | | | | 500 | | | مكتبة عمومية بطبرية | 14 | 0068 | |
| 440 | 60 | | | | 440 | 60 | | | | 500 | | | مكتبة عمومية بحي البساتين | 42 | 0069 | |
| 300 | 300 | | | | | 600 | | | | 600 | | | مكتبة عمومية جربة اجيم | 82 | 0070 | |
| 300 | 300 | | | | | 600 | | | | 600 | | | مكتبة عمومية وادي مليز | 32 | 0071 | |
| 300 | 300 | | | | | 600 | | | | 600 | | | مكتبة عمومية بالفوار | 71 | 0072 | |
| 300 | 300 | | | | | 600 | | | | 600 | | | القسط الثاني من المكتبة الجهوية بقبلي | 72 | 0073 | |
| 300 | 300 | | | | | 600 | | | | 600 | | | مكتبة عمومية بغار الملح | 32 | 0074 | |
| 300 | 300 | | | | | 600 | | | | 600 | | | مكتبة عمومية بمقرن | 22 | 0075 | |

بحساب 1000د

إعتمادات على الموارد العامة للميزانية

| إعتمادات الدفع | | | | | إعتمادات التعهد | | | | | التكلفة | | البيان | الفصل | الفقرة | ت.ج | | |
|----------------|-----------------|--------------|---------------------|---------------------------|-----------------|-----------------|--------------|--------------------|--------------------------|---------|---------|--------|----------------------------------|--------|-----|---|-------|
| ما بعد | تقديرات 2016 | ق.م. 2015 | المصرفية في 2014 | المصرفية إلى غاية 2013 | ما بعد | تقديرات 2016 | ق.م. 2015 | المسندة في 2014 | المسندة إلى غاية 2013 | م.ع.م | م.ق.خ.م | | | | | | |
| | | | | | | | | | | | | | | | | | 06729 |
| 100 | 300 | | | | | 400 | | | | 400 | | | مكتبة عمومية القلعة الكبرى قسط 2 | 51 | 007 | ج | |
| 19 321 | 9 088 | 6 830 | 5 421 | 60 128 | 9 060 | 11 803 | 9 648 | 3 986 | 66 291 | 100 788 | | | جملة الفصل 06729 | | | | |
| 19 321 | 9 088 | 6 830 | 5 421 | 60 128 | 9 060 | 11 803 | 9 648 | 3 986 | 66 291 | 100 788 | | | جملة البرنامج الفرعي 2 | | | | |

البرنامج الفرعي 3 الكتب و المخطوطات

| إعتمادات الدفع | | | | | إعتمادات التعهد | | | | | التكلفة | | البيان | الفصل | الفقرة | ت.ج | | |
|----------------|-----------------|--------------|---------------------|---------------------------|-----------------|-----------------|--------------|--------------------|--------------------------|---------|---------|--------|--|--------|------|--|-------|
| ما بعد | تقديرات 2016 | ق.م. 2015 | المصرفية في 2014 | المصرفية إلى غاية 2013 | ما بعد | تقديرات 2016 | ق.م. 2015 | المسندة في 2014 | المسندة إلى غاية 2013 | م.ع.م | م.ق.خ.م | | | | | | |
| | | | | | | | | | | | | | المطالعة العمومية | | | | 06729 |
| 846 | | | | 3 717 | 777 | | | | 3 786 | 4 563 | | | المكتبة الوطنية الجديدة | 11 | 0003 | | |
| 3 533 | 400 | | 62 | 23 788 | 1 402 | | 1 200 | 25 | 25 156 | 27 783 | | | المكتبة الوطنية الجديدة - القسط الثاني | 11 | 0012 | | |
| 363 | 250 | 150 | 25 | 4 287 | 19 | 250 | 300 | | 4 506 | 5 075 | | | تجهيز المكتبة الوطنية الجديدة | 00 | 0031 | | |
| 4 742 | 650 | 150 | 87 | 31 792 | 2 198 | 250 | 1 500 | 25 | 33 448 | 37 421 | | | جملة الفصل 06729 | | | | |
| 4 742 | 650 | 150 | 87 | 31 792 | 2 198 | 250 | 1 500 | 25 | 33 448 | 37 421 | | | جملة البرنامج الفرعي 3 | | | | |
| 25 532 | 11 138 | 7 480 | 6 373 | 92 416 | 11 258 | 13 453 | 12 348 | 5 111 | 100 769 | 142 939 | | | جملة البرنامج 2 | | | | |

البرنامج 3 العمل الثقافي

البرنامج الفرعي 1 المؤسسات الثقافية

| إعتمادات الدفع | | | | | إعتمادات التعهد | | | | | التكلفة | | البيان | الفصل | الفقرة | ت.ج | | |
|----------------|-----------------|--------------|---------------------|---------------------------|-----------------|-----------------|--------------|--------------------|--------------------------|---------|---------|--------|---------------------------------------|--------|------|--|-------|
| ما بعد | تقديرات 2016 | ق.م. 2015 | المصرفية في 2014 | المصرفية إلى غاية 2013 | ما بعد | تقديرات 2016 | ق.م. 2015 | المسندة في 2014 | المسندة إلى غاية 2013 | م.ع.م | م.ق.خ.م | | | | | | |
| | | | | | | | | | | | | | دراسات عامة | | | | 06600 |
| 350 | 50 | | | | 285 | 100 | | | 15 | 400 | | | دراسة استراتيجية حول المنشآت الثقافية | 00 | 0004 | | |
| 259 | 400 | 2 000 | 41 | | 200 | 400 | 2 000 | | 100 | 2 700 | | | دراسات خاصة بإحداث المشاريع الجهوية | 00 | 0005 | | |
| 609 | 450 | 2 000 | 41 | | 485 | 500 | 2 000 | | 115 | 3 100 | | | جملة الفصل 06600 | | | | |

بحساب 1000د

إعتمادات على الموارد العامة للميزانية

| إعتمادات الدفع | | | | | إعتمادات التعهد | | | | | التكلفة | | البيان | ت.ج | الفقرة | الفصل |
|----------------|--------------|----------|------------------|------------------------|-----------------|--------------|----------|-----------------|-----------------------|---------|---------|---|-----|--------|-------|
| ما بعد | تقديرات 2016 | ق.م 2015 | المصرفية في 2014 | المصرفية إلى غاية 2013 | ما بعد | تقديرات 2016 | ق.م 2015 | المسندة في 2014 | المسندة إلى غاية 2013 | م.ع.م | م.ق.خ.م | | | | |
| | | | | | | | | | | | | إقتناء أراضي | | | 06601 |
| 23 | | 100 | | 1 079 | 14 | | 100 | | 1 088 | | 1 202 | إقتناء أراضي | 00 | 0001 | |
| 23 | | 100 | | 1 079 | 14 | | 100 | | 1 088 | | 1 202 | جملة الفصل 06601 | | | |
| | | | | | | | | | | | | بنايات إدارية | | | 06603 |
| 437 | 100 | 300 | 88 | 1 434 | 101 | 100 | 300 | 99 | 1 759 | | 2 359 | إعتمادات الدراسات | 00 | 0001 | |
| 437 | 100 | 300 | 88 | 1 434 | 101 | 100 | 300 | 99 | 1 759 | | 2 359 | جملة الفصل 06603 | | | |
| | | | | | | | | | | | | المراكز الثقافية | | | 06728 |
| 842 | 3 500 | 3 000 | 2 052 | 17 502 | 60 | 3 500 | 3 000 | 2 756 | 17 580 | | 26 896 | تهيئة وتوسيع دور الثقافة | 00 | 0001 | |
| 2 504 | 2 500 | 2 500 | 1 438 | 18 234 | 529 | 2 500 | 3 500 | 4 | 20 643 | | 27 176 | تجهيز دور الثقافة | 00 | 0003 | |
| 40 361 | 6 000 | | | 19 409 | | | 39 600 | | 26 170 | 174 000 | 65 770 | مدينة الثقافة بتونس | 11 | 0009 | |
| 100 | | | | | | | | | 100 | | 100 | المركز الثقافي بأريانة - دراسات | 12 | 0015 | |
| 84 | | | | 416 | 84 | | | | 416 | | 500 | دار الثقافة بحمام الشط | 13 | 0016 | |
| 85 | | | | 500 | | | | | 585 | | 585 | دار الثقافة بالمنيهلة | 12 | 0017 | |
| 5 | | | | 395 | 2 | | | | 398 | | 400 | تهيئة و تجهيز دار الثقافة إين رشيق | 00 | 0020 | |
| 800 | 300 | | | | | 850 | | | 250 | | 1 100 | بناء قاعة عروض بدار الثقافة منزل المهيري | 41 | 0025 | |
| 1 394 | 1 600 | 1 500 | 526 | 4 380 | 89 | 1 600 | 1 500 | | 6 211 | | 9 400 | تجهيزات ثابتة بدور الثقافة | 00 | 0029 | |
| | | | 388 | 210 | | | | | 598 | | 598 | بناء قاعة عروض بتاجروين | 33 | 0030 | |
| | | | | 256 | | | | | 256 | | 256 | بناء قاعة عروض بدار الثقافة جربة ميدون | 82 | 0033 | |
| | | | | 3 100 | | | | | 3 100 | | 3 100 | المركز الثقافي سليانة | 00 | 0034 | |
| 50 | | | | 192 | 50 | | | | 192 | | 242 | بناء قاعة عروض ببئر المشاركة | 22 | 0035 | |
| 100 | | | | | | | | | 100 | | 100 | بناء المركز الثقافي بمنوبة - دراسات | 14 | 0037 | |
| 531 | | | 1 055 | 32 952 | 181 | | | 1 055 | 33 302 | | 34 538 | إقتناء أرض لبناء مدينة الثقافة | 00 | 0038 | |
| 75 | | | | 25 | | | | | 100 | | 100 | تجهيز دار الثقافة الرقمية بأريانة | 12 | 0039 | |
| | 235 | 235 | | 30 | | | 470 | | 30 | | 500 | بناء قاعة عروض ماجل بلعباس | 42 | 0040 | |
| 514 | | | | 64 | 450 | | | | 128 | | 578 | بناء نوادي إختصاص بدار الثقافة جربة ميدون | 82 | 0042 | |
| 400 | | | | | 400 | | | | | | 400 | بناء مركز ثقافي بالمهدية | 53 | 0043 | |
| 301 | | | 250 | 40 | | | | 551 | 40 | | 591 | بناء قاعة عروض بالمتلوي | 71 | 0044 | |
| | | | | 128 | | | | | 128 | | 128 | بناء نوادي إختصاص بحمام الشط | 13 | 0045 | |
| 6 000 | | | | | | | 6 000 | | | | 6 000 | تجهيز مدينة الثقافة | 11 | 0046 | |
| 300 | | | 200 | | 50 | | | 450 | | | 500 | بناء نوادي إختصاص بالمركز الثقافي بقفصة | 71 | 0047 | |
| | | | | 280 | | | | | 280 | | 280 | بناء نوادي إختصاص بالمرناقية | 14 | 0048 | |

بحساب 1000د

إعتمادات على الموارد العامة للميزانية

| إعتمادات الدفع | | | | | إعتمادات التعهد | | | | | التكلفة | | البيان | ت.ج | الفقرة | الفصل | |
|----------------|--------------|----------|------------------|------------------------|-----------------|--------------|----------|-----------------|-----------------------|---------|---------|--------|---|--------|-------|-------|
| ما بعد | تقديرات 2016 | ق.م 2015 | المصرفية في 2014 | المصرفية إلى غاية 2013 | ما بعد | تقديرات 2016 | ق.م 2015 | المسندة في 2014 | المسندة إلى غاية 2013 | م.ع.م | م.ق.خ.م | | | | | |
| | | | | | | | | | | | | | | | | 06728 |
| 417 | | | 25 | 203 | 125 | | | 25 | 495 | 645 | | | بناء نوادي إختصاص بالجريصة | 00 | 0049 | |
| 365 | | | | 50 | 365 | | | | 50 | 415 | | | بناء نوادي إختصاص بقباس | 81 | 0052 | |
| | | | 483 | 217 | | | | | 700 | 700 | | | تهيئة و تجهيز دار الثقافة حمام سوسة | 51 | 0053 | |
| 1 766 | 1 000 | 900 | 377 | 937 | 344 | 1 200 | 1 600 | 130 | 1 706 | 4 980 | | | البرنامج الخاص بتكثيف المنشآت الثقافية | 00 | 0054 | |
| 800 | | | | | 800 | | | | | 800 | | | تهيئة و تسبيح الأرض المخصصة للقسط الثاني من مدينة الثقافة | 00 | 0055 | |
| | | | | | | | | | | | | | إحداث مركز ثقافي بباريس تحت إسم دار تونس | 00 | 0056 | |
| 4 126 | 1 250 | 2 094 | 847 | 10 475 | | 3 100 | 945 | 465 | 14 282 | 18 792 | | | بناء دور الثقافة | 00 | 0099 | |
| | | | | 67 | | | | | 67 | 67 | | | دار الثقافة بغنوش | 81 | 0100 | |
| | | | | 50 | | | | | 50 | 50 | | | دار الثقافة بمنزل الحبيب | 81 | 0101 | |
| | | | | 42 | | | | | 42 | 42 | | | دار الثقافة بالصمار | 83 | 0102 | |
| | | | | 27 | | | | | 27 | 27 | | | القسط الثاني من دار الثقافة بالذهبية | 83 | 0103 | |
| 1 091 | 400 | 85 | 15 | 9 | 678 | | | 22 | 900 | 1 600 | | | دار الثقافة بن خلدون | 11 | 0104 | |
| | | | 450 | 450 | | | | | 900 | 900 | | | دار الثقافة بمنزل تميم | 21 | 0105 | |
| | 315 | 315 | | 70 | | | 580 | | 120 | 700 | | | نادي إختصاص بسيدي مخلوف | 82 | 0106 | |
| 1 130 | 400 | 250 | | 120 | | 1 780 | | | 120 | 1 900 | | | دار ثقافة بقعفرور | 34 | 0107 | |
| 1 100 | 200 | 300 | | 100 | 1 080 | | 520 | | 100 | 1 700 | | | دار الثقافة بسيدي علي بن عون | 43 | 0108 | |
| 4 000 | | | | | 1 000 | | 3 000 | | | 4 000 | | | مركب ثقافي بالحر ايربية | 11 | 0109 | |
| 830 | | | | 70 | 830 | | | | 70 | 900 | | | قاعة عروض بدار الثقافة بالبحر الأزرق | 11 | 0110 | |
| 1 175 | 150 | 105 | | 70 | 900 | | 530 | | 70 | 1 500 | | | قاعة عروض بدار الثقافة جبل الجلود | 11 | 0111 | |
| 1 210 | 490 | 100 | 100 | | | 1 800 | | 100 | | 1 900 | | | دار الثقافة بالبطان | 14 | 0112 | |
| 1 500 | | | | | 500 | | 1 000 | | | 1 500 | | | دار ثقافة بوادي الليل | 14 | 0113 | |
| 1 260 | 150 | 250 | | 140 | 1 260 | | 400 | | 140 | 1 800 | | | إعادة بناء دار ثقافة بالمحمدية | 13 | 0114 | |
| 1 260 | 150 | 250 | | 140 | 1 260 | | 400 | | 140 | 1 800 | | | إعادة بناء دار ثقافة بمرناق | 13 | 0115 | |
| 1 500 | | | | | 1 500 | | | | | 1 500 | | | دار ثقافة بحي التضامن | 12 | 0116 | |
| 1 000 | | | | | 135 | | 865 | | | 1 000 | | | دار الثقافة بحمام الغزاز | 21 | 0117 | |
| 980 | 270 | 250 | 100 | | 980 | | 520 | 100 | | 1 600 | | | دار الثقافة الميدة | 21 | 0118 | |
| 1 050 | 500 | 250 | 100 | | | 1 800 | | 100 | | 1 900 | | | إحداث دار ثقافة بالكاف الغربية | 33 | 0119 | |
| 900 | 150 | 250 | | 100 | 900 | | 400 | | 100 | 1 400 | | | إحداث دار ثقافة بالطويرف | 33 | 0120 | |
| 720 | | 200 | | 80 | | | 920 | | 80 | 1 000 | | | إحداث قاعة عروض بدار الثقافة بفرنانة | 32 | 0121 | |
| 550 | 400 | 350 | | 100 | | 1 300 | | | 100 | 1 400 | | | بناء دار ثقافة بمنطقة غزلة | 23 | 0122 | |
| | | | 450 | 50 | | | | | 500 | 500 | | | توسعة دار ثقافة بني حسان | 52 | 0123 | |
| 900 | 100 | | | | 900 | 100 | | | | 1 000 | | | دار ثقافة برجيم معتوق | 73 | 0124 | |

بحساب 1000د

إعتمادات على الموارد العامة للميزانية

| إعتمادات الدفع | | | | | إعتمادات التعهد | | | | | التكلفة | | البيان | الفقرة | ت.ج | الفصل | |
|----------------|--------------|----------|------------------|------------------------|-----------------|--------------|----------|-----------------|-----------------------|---------|---------|--------|--------------------------------------|-----|-------|-------|
| ما بعد | تقديرات 2016 | ق.م 2015 | المصرفية في 2014 | المصرفية إلى غاية 2013 | ما بعد | تقديرات 2016 | ق.م 2015 | المسندة في 2014 | المسندة إلى غاية 2013 | م.ع.م | م.ق.خ.م | | | | | |
| | | | | | | | | | | | | | | | | 06728 |
| 800 | | | | | 800 | | | | | 800 | | | قاعة عروض بدار الثقافة الكساسبية | 53 | 0125 | |
| 275 | | 275 | | 50 | | | 550 | | 50 | 600 | | | نوادي اختصاص بدار الثقافة بملولش | 53 | 0126 | |
| 475 | | 175 | | 50 | 450 | | 200 | | 50 | 700 | | | نوادي اختصاص بدار الثقافة مارث | 81 | 0127 | |
| 65 | 300 | 365 | | 70 | | | 730 | | 70 | 800 | | | فضاء تنشيط بالمركب الثقافي بباجة | 31 | 0128 | |
| 900 | 50 | 250 | | 100 | 900 | | 300 | | 100 | 1 300 | | | دار ثقافة بحمام الزربية أو بالناظور | 22 | 0129 | |
| 374 | | | 300 | 50 | | | | 674 | 50 | 724 | | | القسط الثاني من دار الثقافة بالصواف | 22 | 0130 | |
| 900 | | 500 | | 100 | 900 | | 500 | | 100 | 1 500 | | | دار ثقافة بحامة الجريد | 72 | 0131 | |
| 1 400 | | | | 100 | 900 | | 500 | | 100 | 1 500 | | | دار ثقافة بحزوة أو تمغزة | 72 | 0132 | |
| 970 | | 250 | 80 | | 820 | | 400 | 80 | | 1 300 | | | دار ثقافة ببورويس | 34 | 0133 | |
| 551 | | | | 40 | | | | 191 | 400 | 591 | | | القسط الثاني من دار الثقافة مكنر | 34 | 0134 | |
| 1 500 | | | | | 1 500 | | | | | 1 500 | | | دار ثقافة بحي الزهور | 42 | 0135 | |
| 1 150 | | 150 | | | | | 1 300 | | | 1 300 | | | دار ثقافة ببوزقام | 42 | 0136 | |
| 175 | 150 | 325 | | 50 | | | 650 | | 50 | 700 | | | القسط الثاني دار الثقافة بفوسانة | 42 | 0137 | |
| 750 | 400 | 350 | | 100 | | 1 500 | | | 100 | 1 600 | | | دار ثقافة بمعتمدية أولاد حفوز | 43 | 0138 | |
| 1 000 | | | | | 1 000 | | | | | 1 000 | | | دار ثقافة بسبالة أولاد عسكر | 43 | 0139 | |
| 1 080 | | 400 | | 120 | 1 080 | | 400 | | 120 | 1 600 | | | دار ثقافة بسبدي بوزيد الشرقية | 43 | 0140 | |
| | 90 | 200 | | | | 90 | 200 | | | 290 | | | تهيئة المراكز والفضاءات الثقافية | 00 | 0142 | |
| | 80 | 70 | | | | 80 | 70 | | | 150 | | | تجهيز المراكز والفضاءات الثقافية | 00 | 0143 | |
| | 200 | | | | | 200 | | | | 200 | | | برنامج تعهد وصيانة تجهيزات التكييف | 00 | 006 | |
| 3 700 | 300 | | | | 3 700 | 300 | | | | 4 000 | | | بناء المركب الثقافي بالمدينة الجديدة | 13 | 007 | |
| 100 141 | 21 630 | 16 494 | 9 236 | 112 510 | 27 502 | 21 700 | 71 550 | 6 703 | 132 556 | 174 000 | 260 011 | | جملة الفصل 06728 | | | |
| 101 210 | 22 180 | 18 894 | 9 365 | 115 023 | 28 102 | 22 300 | 73 950 | 6 802 | 135 518 | 174 000 | 266 672 | | جملة البرنامج الفرعي 1 | | | |

البرنامج الفرعي 2 المهرجانات و التظاهرات الثقافية

| إعتمادات الدفع | | | | | إعتمادات التعهد | | | | | التكلفة | | البيان | الفقرة | ت.ج | الفصل | |
|----------------|--------------|----------|------------------|------------------------|-----------------|--------------|----------|-----------------|-----------------------|---------|---------|--------|---------------------------------------|-----|-------|-------|
| ما بعد | تقديرات 2016 | ق.م 2015 | المصرفية في 2014 | المصرفية إلى غاية 2013 | ما بعد | تقديرات 2016 | ق.م 2015 | المسندة في 2014 | المسندة إلى غاية 2013 | م.ع.م | م.ق.خ.م | | | | | |
| | | | | | | | | | | | | | المراكز الثقافية | | | 06728 |
| 66 | | | 36 | 108 | | | | | 210 | 210 | | | تجهيز المركز الثقافي الدولي بالحمامات | 21 | 0026 | |

بحساب 1000د

إعتمادات على الموارد العامة للميزانية

| إعتمادات الدفع | | | | | إعتمادات التعهد | | | | | التكلفة | | البيان | الفقرة | ت.ج | الفصل | |
|----------------|-----------------|-------------|---------------------|---------------------------|-----------------|-----------------|-------------|--------------------|--------------------------|---------|---------|--------|--|-----|-------|-------|
| ما بعد | تقديرات 2016 | ق.م 2015 | المصرفية في 2014 | المصرفية إلى غاية 2013 | ما بعد | تقديرات 2016 | ق.م 2015 | المسندة في 2014 | المسندة إلى غاية 2013 | م.ع.م | م.ق.خ.م | | | | | |
| | | | | | | | | | | | | | | | | 06728 |
| 1 651 | 150 | | | 19 | 720 | 300 | | | 800 | 1 820 | | | تهيئة المركز الثقافي الدولي بالحمامات | 00 | 0051 | |
| 1 717 | 150 | | 36 | 127 | 720 | 300 | | | 1 010 | 2 030 | | | جملة الفصل 06728 | | | |
| | | | | | | | | | | | | | الفنون | | | 06730 |
| 56 | | | | 944 | | | | | 1 000 | 1 000 | | | تظاهرة القيرون عاصمة للثقافة الإسلامية | 41 | 0033 | |
| | 4 000 | 5 000 | | | | 9 000 | | | | 9 000 | | | صفاقس عاصمة للثقافة العربية | 00 | 0047 | |
| 56 | 4 000 | 5 000 | | 944 | | 9 000 | | | 1 000 | 10 000 | | | جملة الفصل 06730 | | | |
| 1 773 | 4 150 | 5 000 | 36 | 1 071 | 720 | 9 300 | | | 2 010 | 12 030 | | | جملة البرنامج الفرعي 2 | | | |
| 102 983 | 26 330 | 23 894 | 9 401 | 116 094 | 28 822 | 31 600 | 73 950 | 6 802 | 137 528 | 174 000 | 278 702 | | جملة البرنامج 3 | | | |

البرنامج 4 التراث

البرنامج الفرعي 0 التراث

| إعتمادات الدفع | | | | | إعتمادات التعهد | | | | | التكلفة | | البيان | الفقرة | ت.ج | الفصل | |
|----------------|-----------------|-------------|---------------------|---------------------------|-----------------|-----------------|-------------|--------------------|--------------------------|---------|---------|--------|--|-----|-------|-------|
| ما بعد | تقديرات 2016 | ق.م 2015 | المصرفية في 2014 | المصرفية إلى غاية 2013 | ما بعد | تقديرات 2016 | ق.م 2015 | المسندة في 2014 | المسندة إلى غاية 2013 | م.ع.م | م.ق.خ.م | | | | | |
| | | | | | | | | | | | | | دراسات عامة | | | 06600 |
| 50 | | | | | 50 | | | | | 50 | | | دراسات وبحوث حول النهوض بقطاع التراث | 00 | 0006 | |
| 50 | | | | | 50 | | | | | 50 | | | جملة الفصل 06600 | | | |
| | | | | | | | | | | | | | المطالعة العمومية | | | 06729 |
| 1 | | 39 | | 175 | | | 39 | | 176 | 215 | | | المكتبة الوطنية بسوق العطارين | 11 | 0006 | |
| 1 | | 39 | | 175 | | | 39 | | 176 | 215 | | | جملة الفصل 06729 | | | |
| | | | | | | | | | | | | | الفنون | | | 06730 |
| 14 | | | | 856 | 3 | | | | 867 | 870 | | | تهيئة قصر النجمة الزهراء | 11 | 0012 | |
| 6 | | | | 94 | | | | | 100 | 100 | | | تجهيز مركز الموسيقى العربية و المتوسطة | 11 | 0031 | |
| 2 199 | 500 | | 300 | 501 | 1 540 | 350 | 510 | | 1 100 | 3 500 | | | تهيئة و تجهيز مركز الموسيقى العربية و المتوسطة | 00 | 0035 | |
| 2 219 | 500 | | 300 | 1 451 | 1 543 | 350 | 510 | | 2 067 | 4 470 | | | جملة الفصل 06730 | | | |

بحساب 1000د

إعتمادات على الموارد العامة للميزانية

| إعتمادات الدفع | | | | | إعتمادات التعهد | | | | | التكلفة | | البيان | ت.ج | الفقرة | الفصل |
|----------------|--------------|----------|------------------|------------------------|-----------------|--------------|----------|-----------------|-----------------------|---------|---------|---|-----|--------|-------|
| ما بعد | تقديرات 2016 | ق.م 2015 | المصرفية في 2014 | المصرفية إلى غاية 2013 | ما بعد | تقديرات 2016 | ق.م 2015 | المسندة في 2014 | المسندة إلى غاية 2013 | م.ع.م | م.ق.خ.م | | | | |
| | | | | | | | | | | | | الآثار و المتاحف | | | 06731 |
| | | | | 83 | | | | | 83 | | 83 | معد المياه بزغوان | 22 | 0002 | |
| 29 | | | | 411 | 29 | | | | 411 | | 440 | تجهيز مخبر صيانة التحف الأثرية | 00 | 0003 | |
| 14 | 100 | 60 | 50 | 796 | 7 | 100 | 60 | 50 | 803 | | 1 020 | تحديد ورسم المواقع الأثرية | 00 | 0004 | |
| 46 | 80 | 50 | | 2 724 | | 125 | 50 | | 2 725 | | 2 900 | الحفريات والدراسات | 00 | 0005 | |
| 110 | 50 | 50 | | 720 | 104 | 50 | 50 | | 726 | | 930 | إقتناء مجموعات من التحف الأثرية | 00 | 0006 | |
| 11 | 50 | 50 | | 1 369 | 3 | 50 | 50 | | 1 377 | | 1 480 | إنقاذ معالم أثرية تكتشف عفويا | 00 | 0010 | |
| 104 | 600 | 600 | 600 | 4 189 | | 700 | 600 | 600 | 4 193 | | 6 093 | تهيئة المتاحف | 00 | 0021 | |
| 328 | 30 | 250 | 200 | 2 502 | | 350 | 250 | 200 | 2 510 | | 3 310 | حماية التراث | 00 | 0024 | |
| 62 | | | | 314 | 60 | | | | 316 | | 376 | حماية المعالم التاريخية | 00 | 0025 | |
| 1 | | | | 604 | | | | | 605 | | 605 | ترميم المعالم الأثرية المرتبة | 00 | 0037 | |
| 160 | | | | 12 716 | 73 | | | | 12 803 | | 12 876 | إقتناء أراضي أثرية بقرطاج | 11 | 0038 | |
| | 50 | 30 | | 530 | | 50 | 30 | | 530 | | 610 | تجهيزات لصيانة المخازن الأثرية | 00 | 0040 | |
| | | | | 40 | | | | | 40 | | 40 | برنامج حماية مدن سيدي بوسعيد والحمامات وسوسة وصفاقس | 00 | 0041 | |
| 15 | | | | 90 | 15 | | | | 90 | | 105 | دراسات حول إحداث متاحف | 34 | 0044 | |
| | | | | 60 | | | | | 60 | | 60 | جرد ومسح المعالم والمواقع الأثرية والتاريخية | 00 | 0049 | |
| 80 | 20 | | | 1 380 | | 100 | | | 1 380 | | 1 480 | الخارطة الوطنية للمواقع الأثرية والمعالم التاريخية | 00 | 0050 | |
| 4 501 | | | | 10 351 | 4 496 | | | | 10 356 | | 14 852 | إقتناء أراضي أثرية | 00 | 0051 | |
| 850 | | | | 900 | | | | | 1 750 | | 1 750 | إحداث متحف جهوي بسليانة | 34 | 0056 | |
| | 250 | 50 | | 860 | | 250 | 50 | | 860 | | 1 160 | ترميم وإحصاء وفهرسة المجموعات المتحفية | 00 | 0058 | |
| 100 | 80 | 100 | 280 | 1 920 | | 180 | 100 | 100 | 2 100 | | 2 480 | صيانة موقع قرطاج الأثري | 00 | 0059 | |
| | 250 | 235 | 130 | 960 | | 250 | 235 | 130 | 960 | | 1 575 | إقتناء سيارات واليات متنقلة | 00 | 0061 | |
| 50 | 50 | 50 | | 325 | | 100 | 50 | | 325 | | 475 | بناء وتهيئة دور المواقع الأثرية | 00 | 0064 | |
| | | 30 | 100 | 235 | | | 30 | 100 | 235 | | 365 | تجهيزات لإقامة معارض تراث وطنية ودولية | 00 | 0067 | |
| | | | | 405 | | | | | 405 | | 405 | الخارطة الأثرية ذات القاعدة المعلوماتية | 00 | 0068 | |
| 49 | | | | 260 | | | | | 309 | | 309 | النصب التذكاري لحنبل | 00 | 0069 | |
| 550 | | | | 420 | 200 | | | | 770 | | 970 | أمثلة صيانة المدن العتيقة | 00 | 0070 | |
| 295 | 50 | 100 | | 380 | | 200 | 100 | 100 | 425 | | 825 | إقتناء معدات إعلامية | 00 | 0071 | |
| | | | | 3 230 | | | | | 3 230 | | 3 230 | صيانة المعالم التاريخية و أمثلة صيانة المدن العتيقة | 00 | 0072 | |
| 100 | | | | 615 | 100 | | | | 615 | | 715 | مخازن التراث التقليدي | 00 | 0074 | |
| | | | | 500 | | | | | 500 | | 500 | قصر المرمر متحف سفانص | 52 | 0076 | |
| | | | | 100 | | | | | 100 | | 100 | توسيع مقر المعهد الوطني للتراث | 00 | 0077 | |
| 10 | 90 | 30 | 70 | 308 | | 100 | 30 | 70 | 308 | | 508 | إقتناء تجهيزات التصرف الإداري | 00 | 0078 | |

بحساب 1000د

إعتمادات على الموارد العامة للميزانية

| إعتمادات الدفع | | | | | إعتمادات التعهد | | | | | التكلفة | | البيان | ت.ج | الفقرة | الفصل | |
|----------------|--------------|----------|------------------|------------------------|-----------------|--------------|----------|-----------------|-----------------------|---------|---------|---|-----|--------|-------|-------|
| ما بعد | تقديرات 2016 | ق.م 2015 | المصرفية في 2014 | المصرفية إلى غاية 2013 | ما بعد | تقديرات 2016 | ق.م 2015 | المسندة في 2014 | المسندة إلى غاية 2013 | م.ع.م | م.ق.خ.م | | | | | |
| | | | | | | | | | | | | | | | | 06731 |
| 10 | 90 | 20 | 100 | 805 | | 100 | 20 | 100 | 805 | 1 025 | | ترميم و صيانة القصور و القرى الجبلية بالجنوب التونسي | 00 | 0079 | | |
| 30 | 20 | | | 485 | | 50 | | | 485 | 535 | | الجرد المعلوماتي للمجموعات المتحفية وإقتناء معدات إعلامية | 00 | 0080 | | |
| | | | | 218 | | | | | 218 | 218 | | تجهيز التفتديات الجهوية | 00 | 0084 | | |
| | | | | 324 | | | | | 324 | 324 | | متحف العادات و التقاليد بكسرى | 00 | 0087 | | |
| 218 | | | | 1 812 | 118 | 100 | | | 1 812 | 2 030 | | الموقع الأثري بدقة و ضواحيها | 42 | 0090 | | |
| | | | | 300 | | | | | 300 | 300 | | تهيئة المدينة العتيقة بالكاف | 33 | 0091 | | |
| | | | | 50 | | | | | 50 | 50 | | متحف العادات و التقاليد بكسرى | 34 | 0092 | | |
| | | | | 300 | | | | | 300 | 300 | | تهيئة و ترميم مدينة قبلي القديمة و إنشاء فضاء ترفيهي | 73 | 0093 | | |
| | | | | 500 | | | | | 500 | 500 | | تهيئة المسلك السياحي بالمدينة العتيقة ببنزرت | 23 | 0096 | | |
| | | | | 220 | | | | | 220 | 220 | | تهيئة و ترميم معبد المياه بزغوان | 22 | 0097 | | |
| | | 26 | | 100 | | | 26 | | 100 | 126 | | ترميم و إحياء معلم دار رشيد | 00 | 0098 | | |
| | 50 | 50 | 70 | 205 | | 50 | 50 | 70 | 205 | 375 | | تجهيز مخابر التراث | 00 | 0099 | | |
| | | | | 100 | | | | | 100 | 100 | | ترميم دار محسن | 00 | 0101 | | |
| | | | | 16 | | | | | 16 | 16 | | تهيئة ضريح الشاعر مصطفى خريف | 72 | 0102 | | |
| | | | | 50 | | | | | 50 | 50 | | العناية و المحافظة على فنون الخط | 00 | 0103 | | |
| | | | | 750 | | | | | 750 | 750 | | ترميم دار بن عبد الله | 00 | 0104 | | |
| | | | | 20 | | | | | 20 | 20 | | ترميم و صيانة الموقع الأثري بحيدرة | 00 | 0105 | | |
| | | | | 200 | | | | | 200 | 200 | | ترميم القصر التقليدي بشنني | 00 | 0106 | | |
| | | | | 160 | | | | | 160 | 160 | | ترميم معبد الكابيتول بتيبيربوماجوس | 00 | 0107 | | |
| | | | | 15 | | | | | 15 | 15 | | ترميم الفسيفساء بمواقعها الأصلية | 00 | 0108 | | |
| | | | | 150 | | | | | 150 | 150 | | جرد و توثيق الأدوات و المهن التقليدية | 00 | 0109 | | |
| 696 | 50 | | | 837 | 150 | 596 | | | 837 | 1 583 | | صيانة و تهيئة متحف القصر السعيد | 00 | 0110 | | |
| 75 | 25 | | | 150 | | 100 | | | 150 | 250 | | ورشات لصيانة التراث الثابت | 00 | 0111 | | |
| | 50 | | | 150 | | 50 | | | 150 | 200 | | برامج التكوين و التأهيل و التدريب | 00 | 0112 | | |
| | | | | 150 | | | | | 150 | 150 | | مدونة الأدوات و الحرف التقليدية | 00 | 0113 | | |
| | 60 | 20 | | 100 | | 60 | 20 | | 100 | 180 | | العناية و المحافظة على فنون الخط | 00 | 0114 | | |
| | | | | 160 | | | | | 160 | 160 | | ترميم موقع جامعة الأثري | 34 | 0115 | | |
| | 40 | 20 | | 230 | | 40 | 20 | | 230 | 290 | | التراث التحت مائي | 00 | 0116 | | |
| | | | | 450 | | | | | 450 | 450 | | إحداث متحف بسيدي بوزيد | 43 | 0117 | | |
| | | | | 500 | | | | | 500 | 500 | | تهيئة و إحياء قرية شنني بنطاوين | 00 | 0119 | | |
| | | | | 600 | | | | | 600 | 600 | | تهيئة الموقع الأثري بحيدرة | 42 | 0120 | | |
| | | | | 996 | | | | | 996 | 996 | | تهيئة و تنوير المدخل المؤدي للموقع الأثري بدقة | 31 | 0123 | | |

بحساب 1000د

إعتمادات على الموارد العامة للميزانية

| إعتمادات الدفع | | | | | إعتمادات التعهد | | | | | التكلفة | | البيان | ت.ج | الفقرة | الفصل | |
|----------------|--------------|----------|------------------|------------------------|-----------------|--------------|----------|-----------------|-----------------------|---------|---------|---|-----|--------|-------|-------|
| ما بعد | تقديرات 2016 | ق.م 2015 | المصرفية في 2014 | المصرفية إلى غاية 2013 | ما بعد | تقديرات 2016 | ق.م 2015 | المسندة في 2014 | المسندة إلى غاية 2013 | م.ع.م | م.ق.خ.م | | | | | |
| | | | | | | | | | | | | | | | | 06731 |
| | | | | 190 | | | | | 190 | 190 | | ترميم الموقع الأثري بالمدينة | 00 | 0124 | | |
| | | | | 50 | | | | | 50 | 50 | | ترميم معلم حلق الوادي الكراكة | 00 | 0125 | | |
| | | | | 260 | | | | | 260 | 260 | | ترميم مساجد جزيرة جربة | 00 | 0126 | | |
| | | | | 105 | | | | | 105 | 105 | | ترميم الموقع الأثري بمكنتر | 00 | 0127 | | |
| | | | | 40 | | | | | 40 | 40 | | ترميم الموقع الأثري بأوتيك | 00 | 0128 | | |
| | | | | 125 | | | | | 125 | 125 | | ترميم موقع صبرة المنصورية | 00 | 0129 | | |
| 30 | | | | 130 | 30 | | | | 130 | 160 | | ترميم موقع طينة الأثري | 00 | 0130 | | |
| | | | | 30 | | | | | 30 | 30 | | ترميم دار محسن و دار حسين | 00 | 0131 | | |
| | | | | 150 | | | | | 150 | 150 | | ترميم القصور الجبلية بولاية مدينين | 00 | 0132 | | |
| | | | | 250 | | | | | 250 | 250 | | إحياء وصيانة قرية تكرونة | 00 | 0133 | | |
| | | | | 150 | | | | | 150 | 150 | | تهيئة القرى الجبلية البربرية تاجوجت و توجان وزراوة بقابس | 81 | 0134 | | |
| | | | | 500 | | | | | 500 | 500 | | تهيئة و تأهيل القصور البربرية في إطار مسلك سياحي بتطاوين | 83 | 0135 | | |
| | | | | 800 | | | | | 800 | 800 | | تهيئة قرية الديرات و قرماسة بتطاوين | 83 | 0136 | | |
| | | | | 170 | | | | | 170 | 170 | | الترفيح في المنحة الرئاسية لصيانة القصور الصحراوية بتطاوين | 83 | 0137 | | |
| 258 | | | | 278 | | | | | 536 | 536 | | تهيئة المعلم الأثري بالقصبة بباجة | 31 | 0138 | | |
| | | | | 44 | | | | | 44 | 44 | | احداث مسلك سياحي ثقافي للمدن الاندلسية بولاية باجة (مجاز الباب و تسنوروتبرسق و تيباز و باجة | 31 | 0139 | | |
| | | | | 500 | | | | | 500 | 500 | | صيانة و ترميم قرية شنني بتطاوين | 83 | 0140 | | |
| | | | | 500 | | | | | 500 | 500 | | تهيئة فسقيات الاغالبية و متحف الفنون الاسلامية بقيادة | 41 | 0141 | | |
| | 300 | | | 800 | | 300 | | | 800 | 1 100 | | تأمين سلامة و حراسة المعالم التاريخية و المواقع الأثرية | 00 | 0150 | | |
| | 80 | 80 | | 320 | | 80 | 80 | | 320 | 480 | | حماية المخازن الأثرية | 00 | 0151 | | |
| | | | | 130 | | | | | 130 | 130 | | ترميم الموقع الأثري بكركون | 00 | 0152 | | |
| | | | | 40 | | | | | 40 | 40 | | ترميم المعالم الفاطمية لمدينة المهديّة | 00 | 0153 | | |
| 50 | | | | | 50 | | | | | 50 | | تجهيزات لإقامة معارض وطنية و دولية | 00 | 0154 | | |
| 60 | | | | | 60 | | | | | 60 | | ترميم الموقع الأثري بالمدينة | 00 | 0155 | | |
| 50 | | | | | 50 | | | | | 50 | | ترميم موقع صبرة المنصورية | 00 | 0157 | | |
| 40 | | | | | 40 | | | | | 40 | | ترميم موقع طينة الأثري | 00 | 0158 | | |
| | | | | 30 | | | | | 30 | 30 | | ترميم معلم زاوية سيدي قاسم الزليجي | 00 | 0159 | | |
| | | | | 100 | | | | | 100 | 100 | | تهيئة متحف صفاقس | 00 | 0160 | | |
| | | | | 210 | | | | | 210 | 210 | | ترميم دار محسن و دار الصفاقسية | 00 | 0161 | | |
| | | | | 140 | | | | | 140 | 140 | | متحف قابس للعادات و التقاليد الشعبية | 00 | 0162 | | |
| 30 | | | | 30 | 30 | | | | 30 | 60 | | ترميم الموقع الأثري بجبل الوسط | 00 | 0163 | | |

بحساب 1000د

إعتمادات على الموارد العامة للميزانية

| إعتمادات الدفع | | | | | إعتمادات التعهد | | | | | التكلفة | | البيان | ت.ج | الفقرة | الفصل | |
|----------------|--------------|----------|------------------|------------------------|-----------------|--------------|----------|-----------------|-----------------------|---------|---------|--------|-----|--------|-------|---|
| ما بعد | تقديرات 2016 | ق.م 2015 | المصرفية في 2014 | المصرفية إلى غاية 2013 | ما بعد | تقديرات 2016 | ق.م 2015 | المسندة في 2014 | المسندة إلى غاية 2013 | م.ع.م | م.ق.خ.م | | | | | |
| | | | | | | | | | | | | | | | | 06731 |
| | | | | 50 | | | | | 50 | 50 | | | 00 | 0164 | | ترميم الموقع الأثري ببرج هلال |
| 20 | | | | 40 | 20 | | | | 40 | 60 | | | 00 | 0165 | | ترميم الموقع الأثري بسيدي مدين مجاز الباب |
| | | | | 60 | | | | | 60 | 60 | | | 00 | 0166 | | ترميم الموقع الأثري باطن زمرور و الطلح |
| | | | | 50 | | | | | 50 | 50 | | | 00 | 0167 | | مشروع ترميم قصبه الكاف |
| | | | | 100 | | | | | 100 | 100 | | | 00 | 0168 | | ترميم معلم رباط المنستير |
| | | | | 100 | | | | | 100 | 100 | | | 00 | 0169 | | مشروع ترميم القصور الحسينية بالقلمون تونس |
| | | 30 | 50 | 90 | | | 30 | 50 | 90 | 170 | | | 00 | 0170 | | تأهيل المواقع الأثرية المسجلة تراثا عالميا |
| | | | | 40 | | | | | 40 | 40 | | | 00 | 0171 | | ترميم موقع أوزيظا |
| | | | | 30 | | | | | 30 | 30 | | | 00 | 0172 | | ترميم دار الدولتي |
| | | | | 30 | | | | | 30 | 30 | | | 00 | 0173 | | ترميم المدرسة الباشية |
| | | 20 | | 170 | | | 20 | | 170 | 190 | | | 00 | 0174 | | ترميم جامع مدينة تونس |
| 600 | | | | 1 000 | 600 | | | | 1 000 | 1 600 | | | 00 | 0175 | | تهيئة متحف رقادة و فسقية الأغابية بولاية القيروان |
| | | | | 470 | | | | | 470 | 470 | | | 00 | 0178 | | صيانة المعالم والمواقع بالجهات |
| | | | | 150 | | | | | 150 | 150 | | | 11 | 0179 | | تهيئة مستودع قصر السعيد |
| 25 | 25 | | | 100 | | 50 | | | 100 | 150 | | | 00 | 0180 | | برامج التكوين والتأهيل والتدريب والرسكلة |
| | | | | 100 | | | | | 100 | 100 | | | 00 | 0181 | | ترميم وصيانة سور مدينة صفاقس |
| | | | | | | | | | | | | | 00 | 0182 | | ترميم قصر الجم |
| 100 | | | | 70 | | 100 | | | 70 | 170 | | | 00 | 0183 | | مركز علوم وتقنيات التراث |
| | | | | 30 | | | | | 30 | 30 | | | 00 | 0184 | | تهيئة متحف المهدية |
| | 50 | | | 150 | | 50 | | | 150 | 200 | | | 00 | 0185 | | معالم ومواقع ولاية بنزرت |
| | 150 | | | 150 | | 150 | | | 150 | 300 | | | 00 | 0186 | | معالم ومواقع ولاية الكاف |
| | | | | 150 | | | | | 150 | 150 | | | 00 | 0187 | | معالم ومواقع المهدية |
| | | | | 150 | | | | | 150 | 150 | | | 00 | 0188 | | معالم ومواقع ولاية سوسة |
| | 400 | | | 100 | | 400 | | | 100 | 500 | | | 00 | 0189 | | معالم ومواقع ولاية تونس |
| | 100 | | | 150 | | 100 | | | 150 | 250 | | | 00 | 0190 | | معالم ومواقع ولاية نابل |
| | 200 | | | 150 | | 200 | | | 150 | 350 | | | 00 | 0191 | | معالم ومواقع ولاية بن عروس |
| | | | | 150 | | | | | 150 | 150 | | | 00 | 0192 | | معالم ومواقع ولاية القيصرين |
| | | | | 150 | | | | | 150 | 150 | | | 00 | 0193 | | معالم ومواقع ولاية القيروان |
| | 50 | | | 150 | | 50 | | | 150 | 200 | | | 00 | 0194 | | معالم ومواقع ولاية جندوبة |
| | 200 | | | 150 | | 200 | | | 150 | 350 | | | 00 | 0195 | | ترميم وصيانة المعالم والمواقع بالجنوب الغربي |
| | | | | 50 | | | | | 50 | 50 | | | 00 | 0196 | | ترميم أسوار الأحواض جنان أبو فهر |
| | | | | 150 | | | | | 150 | 150 | | | 00 | 0197 | | معالم ومواقع ولاية قابس |

بحساب 1000د

إعتمادات على الموارد العامة للميزانية

| إعتمادات الدفع | | | | | إعتمادات التعهد | | | | | التكلفة | | البيان | الفقرة | ت.ج | الفصل | |
|----------------|-----------------|-------------|---------------------|---------------------------|-----------------|-----------------|-------------|--------------------|--------------------------|---------|---------|--------|--|-----|-------|-------|
| ما بعد | تقديرات 2016 | ق.م 2015 | المصرفية في 2014 | المصرفية إلى غاية 2013 | ما بعد | تقديرات 2016 | ق.م 2015 | المسندة في 2014 | المسندة إلى غاية 2013 | م.ع.م | م.ق.خ.م | | | | | |
| | | | | | | | | | | | | | | | | 06731 |
| | | | | | | | | | | | | | مستودع قصر السعيد | 00 | 0198 | |
| | 50 | | 150 | | | 50 | | 150 | | 200 | | | ترميم معالم ومواقع ولاية باجة | 31 | 0199 | |
| | | | 150 | | | | | 150 | | 150 | | | ترميم معالم ومواقع ولاية سيدي بوزيد | 43 | 0200 | |
| | | | 100 | | | | | 100 | | 100 | | | ترميم معالم ومواقع ولاية المنستير | 52 | 0201 | |
| | 100 | | 100 | | | 100 | | 100 | | 200 | | | ترميم معالم ومواقع ولاية زغوان | 22 | 0202 | |
| | | | 150 | | | | | 150 | | 150 | | | ترميم معالم ومواقع ولاية صفاقس | 61 | 0204 | |
| | 100 | | 150 | | | 100 | | 150 | | 250 | | | ترميم معالم ومواقع ولاية سليانة | 34 | 0205 | |
| | | | 350 | | | | | 350 | | 350 | | | ترميم وصيانة مصاحف القرآن على الرق والمخطوطات بالقبرون | 41 | 0206 | |
| | | 50 | 170 | | | | 50 | 170 | | 220 | | | ترميم وإصلاح قصر المسرح بالحلفاوين | 00 | 0207 | |
| | | 29 | | | | | 29 | | | 29 | | | ترميم دار ابن خلدون | 00 | 0208 | |
| | | 20 | | | | | 20 | | | 20 | | | ترميم تربة البيات والمحيط الخارجي | 00 | 0209 | |
| | | 20 | | | | | 20 | | | 20 | | | دراسة وتوثيق التراث غير المادي | 00 | 0210 | |
| | | 40 | | | | | 40 | | | 40 | | | تهيئة دار الجمعيات الثقافية بالمدرسة العاشورية | 00 | 0211 | |
| | | 30 | | | | | 30 | | | 30 | | | ترميم معلم برج الكوش | 00 | 0212 | |
| | 400 | | 50 | | | 400 | | 50 | | 450 | | | ترميم قصر العبدلية بالمرسى | 00 | 0213 | |
| | | | 30 | | | | | 30 | | 30 | | | ترميم المعالم المرادية ببياب الجديد | 00 | 0214 | |
| | 550 | | | | | 550 | | | | 550 | | | دعم منظومة الحماية والسلامة الإلكترونية | 00 | 019ج | |
| 10 157 | 4 490 | 2 220 | 2 970 | 71 952 | 6 235 | 6 631 | 2 220 | 2 890 | 73 813 | | 91 789 | | جملة الفصل 06731 | | | |
| 12 427 | 4 990 | 2 259 | 3 270 | 73 578 | 7 828 | 6 981 | 2 769 | 2 890 | 76 056 | | 96 524 | | جملة البرنامج الفرعي 0 | | | |
| 12 427 | 4 990 | 2 259 | 3 270 | 73 578 | 7 828 | 6 981 | 2 769 | 2 890 | 76 056 | | 96 524 | | جملة البرنامج | 4 | | |

البرنامج 9 القيادة والمساندة

البرنامج الفرعي 2 المساندة والدعم

| إعتمادات الدفع | | | | | إعتمادات التعهد | | | | | التكلفة | | البيان | الفقرة | ت.ج | الفصل | |
|----------------|-----------------|-------------|---------------------|---------------------------|-----------------|-----------------|-------------|--------------------|--------------------------|---------|---------|--------|--|-----|-------|-------|
| ما بعد | تقديرات 2016 | ق.م 2015 | المصرفية في 2014 | المصرفية إلى غاية 2013 | ما بعد | تقديرات 2016 | ق.م 2015 | المسندة في 2014 | المسندة إلى غاية 2013 | م.ع.م | م.ق.خ.م | | | | | |
| | | | | | | | | | | | | | دراسات عامة | | | 06600 |
| | 200 | | | | | | | | 200 | 200 | | | التراسة الاستراتيجية حول الإدارة الإلكترونية | 00 | 0003 | |

بحساب 1000د

إعتمادات على الموارد العامة للميزانية

| إعتمادات الدفع | | | | | إعتمادات التعهد | | | | | التكلفة | | البيان | ت.ج | الفقرة | الفصل |
|----------------|--------------|----------|------------------|------------------------|-----------------|--------------|----------|-----------------|-----------------------|---------|---------|---|-----|--------|-------|
| ما بعد | تقديرات 2016 | ق.م 2015 | المصرفية في 2014 | المصرفية إلى غاية 2013 | ما بعد | تقديرات 2016 | ق.م 2015 | المسندة في 2014 | المسندة إلى غاية 2013 | م.ع.م | م.ق.خ.م | | | | |
| 200 | | | | | | | | | 200 | | 200 | جملة الفصل 06600 | | | |
| | | | | | | | | | | | | إقتناء أراضي | | | 06601 |
| 45 | | | | | | | | | 45 | | 45 | تسييج الأرض الكائنة بضافان البحيرة | 00 | 0003 | |
| 56 | | | | | | | | | 56 | | 56 | تسييج الارض الكائنة بالنصر 2 | 00 | 0004 | |
| 101 | | | | | | | | | 101 | | 101 | جملة الفصل 06601 | | | |
| | | | | | | | | | | | | إقتناء مباني | | | 06602 |
| 1 | | | | 336 | | | | | 337 | | 337 | إقتناء عمارة بنهج يوغسلافيا | 00 | 0002 | |
| | | | | 152 | | | | | 152 | | 152 | إقتناء عقار لإدارة التكوين و الرسكلة | 00 | 0003 | |
| 1 | | | | 488 | | | | | 489 | | 489 | جملة الفصل 06602 | | | |
| | | | | | | | | | | | | بناعات إدارية | | | 06603 |
| 2 996 | | | 164 | 1 484 | 2 813 | | | | 1 831 | | 4 644 | توسيع مقر الوزارة | 11 | 0003 | |
| 53 | 170 | 170 | 80 | 1 167 | 4 | 170 | 170 | 120 | 1 176 | | 1 640 | تهيئة مقرات المندوبيات الجهوية للثقافة و المحافظة على التراث | 00 | 0005 | |
| 1 565 | | | 35 | 1 200 | | | | | 400 | | 1 600 | تهيئة وصيانة مبني شارع قرطاج | 11 | 0009 | |
| 1 | | | 30 | 437 | 1 | | | | 467 | | 468 | تجديد شبكة التكييف و التهوية بالوزارة | 00 | 0014 | |
| | | | 200 | | | | | | 200 | | 200 | بناء مقر المندوبية الجهوية للثقافة و المحافظة على التراث بتطاوين | 83 | 0016 | |
| 270 | | | | | 270 | | | | 270 | | 270 | بناء مقر المندوبية الجهوية للثقافة و المحافظة على التراث بمنوبة | 14 | 0017 | |
| 286 | | | 100 | 50 | | | | 386 | 50 | | 436 | بناء مقر المندوبية الجهوية للثقافة و المحافظة على التراث بجندوبية | 32 | 0018 | |
| 68 | 60 | | | 142 | 47 | 60 | | | 163 | | 270 | تهيئات مختلفة لمقر الوزارة | 00 | 0019 | |
| 439 | 261 | | | | | | 700 | | | | 700 | بناء مقر المندوبية الجهوية للثقافة بالقصرين | 00 | 0020 | |
| 500 | | | | | 50 | | | | 450 | | 500 | مبنى نهج يوغسلافيا | 00 | 0021 | |
| 60 | 100 | 200 | | | | | | | 360 | | 360 | توسيع مقر الوزارة قسط 2 | 00 | 0022 | |
| 103 | 150 | | | | | | | | 253 | | 253 | بناء مخزن مركزي للوزارة بنهج أريحا | 00 | 0023 | |
| 310 | 100 | | | | 160 | 250 | | | | | 410 | إعادة بناء المقر الكائن بشارع الحرية | 00 | 0025 | |
| 380 | 70 | | | | 350 | 100 | | | | | 450 | بناء مخازن مركزية وورشات بمقرين | 00 | 0026 | |
| 7 031 | 911 | 370 | 374 | 3 515 | 4 895 | 580 | 870 | 506 | 5 350 | | 12 201 | جملة الفصل 06603 | | | |
| | | | | | | | | | | | | تجهيزات إدارية | | | 06604 |
| 42 | 250 | 200 | 820 | 3 559 | 39 | 250 | 200 | 565 | 3 817 | | 4 871 | إقتناء سيارات | 00 | 0001 | |
| 450 | 300 | 257 | 116 | 1 314 | 228 | 300 | 257 | 4 | 1 648 | | 2 437 | تجهيزات مختلفة للإدارة المركزية | 00 | 0003 | |
| 275 | 220 | 150 | 90 | 1 005 | 187 | 220 | 150 | 1 | 1 182 | | 1 740 | تجهيز المندوبيات الجهوية للثقافة و المحافظة على التراث | 00 | 0004 | |
| | | | 42 | | | | | | 42 | | 42 | تجهيزات مختلفة للإدارة المركزية | 00 | 0009 | |

إعتمادات على الموارد العامة للميزانية

بحساب 1000د

| إعتمادات الدفع | | | | | إعتمادات التعهد | | | | | التكلفة | | البيان | الفقرة | ت.ج | الفصل | |
|----------------|--------------|----------|------------------|------------------------|-----------------|--------------|----------|-----------------|-----------------------|---------|---------|--------|--------|-----|-------|---|
| ما بعد | تقديرات 2016 | ق.م 2015 | المصرفية في 2014 | المصرفية إلى غاية 2013 | ما بعد | تقديرات 2016 | ق.م 2015 | المسندة في 2014 | المسندة إلى غاية 2013 | م.ع.م | م.ق.خ.م | | | | | |
| | | | | | | | | | | | | | | | | 06604 |
| 2 | | | | 12 | | | | | 14 | 14 | | | | 00 | 0012 | |
| 769 | 770 | 607 | 1 026 | 5 932 | 454 | 770 | 607 | 570 | 6 703 | 9 104 | | | 06604 | | | جملة الفصل |
| | | | | | | | | | | | | | | | | 06605 |
| 559 | 300 | 200 | 216 | 1 712 | 20 | 500 | 500 | 8 | 1 959 | 2 987 | | | | 00 | 0003 | إقتناء وتركيز تجهيزات إعلامية |
| 50 | | | | 8 | | | | 3 | 55 | 58 | | | | 00 | 0004 | إقتناء برنامج في الإعلامية لفائدة الجمعية التونسية لحماية حقوق المؤلف |
| 14 | | | | 515 | 14 | | | | 515 | 529 | | | | 00 | 0005 | استغلال رخص نظم و برمجيات مايكروسوفت |
| 623 | 300 | 200 | 216 | 2 235 | 34 | 500 | 500 | 11 | 2 529 | 3 574 | | | 06605 | | | جملة الفصل |
| | | | | | | | | | | | | | | | | 06606 |
| | 30 | | | | | 30 | | | | 30 | | | | 00 | 005 | تجهيز مدارس الموسيقى والرقص بالإعلامية متعددة الوسائط |
| | 30 | | | | | 30 | | | | 30 | | | 06606 | | | جملة الفصل |
| | | | | | | | | | | | | | | | | 06728 |
| 1 086 | 400 | 400 | 229 | 2 976 | 850 | | 660 | | 3 581 | 5 091 | | | | 00 | 0021 | تجهيز دور الثقافة بالإعلامية متعددة الوسائط |
| 1 086 | 400 | 400 | 229 | 2 976 | 850 | | 660 | | 3 581 | 5 091 | | | 06728 | | | جملة الفصل |
| | | | | | | | | | | | | | | | | 06729 |
| 4 582 | 500 | | 414 | 2 534 | 2 674 | | 1 000 | | 4 356 | 8 030 | | | | 00 | 0024 | المطالعة العمومية |
| 4 582 | 500 | | 414 | 2 534 | 2 674 | | 1 000 | | 4 356 | 8 030 | | | 06729 | | | جملة الفصل |
| | | | | | | | | | | | | | | | | 06730 |
| | 20 | 22 | | | | 20 | 22 | | | 42 | | | | 00 | 0048 | تجهيز مراكز الفنون الدرامية والركحية بالإعلامية متعددة الوسائط |
| | 20 | 22 | | | | 20 | 22 | | | 42 | | | 06730 | | | جملة الفصل |
| 14 393 | 2 931 | 1 599 | 2 259 | 17 680 | 8 907 | 1 900 | 3 659 | 1 087 | 23 309 | 38 862 | | | | | | جملة البرنامج الفرعي 2 |
| 14 393 | 2 931 | 1 599 | 2 259 | 17 680 | 8 907 | 1 900 | 3 659 | 1 087 | 23 309 | 38 862 | | | | | | 9 جملة البرنامج |
| 171 192 | 50 722 | 38 722 | 22 385 | 311 071 | 65 278 | 59 929 | 98 091 | 17 535 | 353 259 | 174 000 | 594 092 | | | | | الجملة العامة |

ميزانية الدولة لسنة 2016

نفقات التنمية

الباب: 20 وزارة الثقافة و المحافظة على التراث

الإستثمارات المباشرة

إعتمادات على موارد القروض الخارجية الموظفة

جدول إجمالي

بحساب 1000د

| إعتمادات الدفع | | | | | إعتمادات التعهد | | | | | التكلفة | البيان | الفصل |
|----------------|-----------------|-------------|---------------------|---------------------------|-----------------|-----------------|-------------|--------------------|--------------------------|---------|------------------|-------|
| ما بعد | تقديرات 2016 | ق.م 2015 | المصرفية في 2014 | المصرفية إلى غاية 2013 | ما بعد | تقديرات 2016 | ق.م 2015 | المسندة في 2014 | المسندة إلى غاية 2013 | م.ق.خ.م | | |
| 127 553 | 3 000 | | | 43 447 | 2 976 | | 102 000 | | 69 024 | 174 000 | المراكز الثقافية | 09728 |
| 127 553 | 3 000 | | | 43 447 | 2 976 | | 102 000 | | 69 024 | 174 000 | الجملة العامة | |

ميزانية الدولة لسنة 2016

نفقات التنمية

الباب: 20 وزارة الثقافة و المحافظة على التراث

الإستثمارات المباشرة

إعتمادات على موارد القروض الخارجية الموظفة

بحساب 1000د

البرنامج 3 العمل الثقافي

البرنامج الفرعي 1 المؤسسات الثقافية

| إعتمادات الدفع | | | | | إعتمادات التعهد | | | | | التكلفة | البيان | ت.ج | الفقرة | الفصل |
|----------------|--------------|----------|------------------|------------------------|-----------------|--------------|----------|-----------------|-----------------------|---------|------------------------|-----|--------|-------|
| ما بعد | تقديرات 2016 | ق.م 2015 | المصرفية في 2014 | المصرفية إلى غاية 2013 | ما بعد | تقديرات 2016 | ق.م 2015 | المسندة في 2014 | المسندة إلى غاية 2013 | م.ق.خ.م | | | | |
| | | | | | | | | | | | المراكز الثقافية | | | 09728 |
| 127 553 | 3 000 | | | 43 447 | 2 976 | | 102 000 | | 69 024 | 174 000 | مدينة الثقافة بتونس | 11 | 0009 | |
| 127 553 | 3 000 | | | 43 447 | 2 976 | | 102 000 | | 69 024 | 174 000 | جملة الفصل 09728 | | | |
| 127 553 | 3 000 | | | 43 447 | 2 976 | | 102 000 | | 69 024 | 174 000 | جملة البرنامج الفرعي 1 | | | |
| 127 553 | 3 000 | | | 43 447 | 2 976 | | 102 000 | | 69 024 | 174 000 | جملة البرنامج 3 | | | |
| 127 553 | 3 000 | | | 43 447 | 2 976 | | 102 000 | | 69 024 | 174 000 | الجملة العامة | | | |

ميزانية الدولة لسنة 2016

نفقات التنمية

الباب 20: وزارة الثقافة و المحافظة على التراث

مشاريع و برامج ذات صبغة جهوية

جدول مفصل حسب المشاريع

إعتمادات على الموارد العامة للميزانية

بحساب 1000 دينار

| الجملة | | | مشاريع و برامج جديدة | | | مشاريع و برامج بصدد الإنجاز | | | بيان المشاريع و البرامج الجهوية | الفقرة | الفصل | ت.ج |
|--------|--------|---------------|----------------------|--------|---------------|-----------------------------|--------|---------------|--------------------------------------|--------|-------|-----|
| الدفع | التعهد | قانون البرامج | الدفع | التعهد | قانون البرامج | الدفع | التعهد | قانون البرامج | | | | |
| 550 | 400 | -3 200 | | | | 550 | 400 | -3 200 | تونس | | | 11 |
| 150 | | -3 600 | | | | 150 | | -3 600 | المراكز الثقافية | 06728 | | |
| | | -3 600 | | | | | | -3 600 | مركب ثقافى بالحرايرية | 0109 | | |
| 150 | | | | | | 150 | | | قاعة عروض بدار الثقافة جبل الجلود | 0111 | | |
| 400 | 400 | 400 | | | | 400 | 400 | 400 | الآثار و المتاحف | 06731 | | |
| 400 | 400 | 400 | | | | 400 | 400 | 400 | معالم و مواقع ولاية تونس | 0189 | | |
| 800 | 500 | 4 200 | 300 | 300 | 4 000 | 500 | 200 | 200 | بن عروس | | | 13 |
| 600 | 300 | 4 000 | 300 | 300 | 4 000 | 300 | | | المراكز الثقافية | 06728 | | |
| 150 | | | | | | 150 | | | إعادة بناء دار ثقافة بالمحمدية | 0114 | | |
| 150 | | | | | | 150 | | | إعادة بناء دار ثقافة بمرناق | 0115 | | |
| 300 | 300 | 4 000 | 300 | 300 | 4 000 | | | | بناء المركب الثقافى بالمدينة الجديدة | ج007 | | |
| 200 | 200 | 200 | | | | 200 | 200 | 200 | الآثار و المتاحف | 06731 | | |
| 200 | 200 | 200 | | | | 200 | 200 | 200 | معالم و مواقع ولاية بن عروس | 0191 | | |
| 550 | 1 860 | 300 | | | | 550 | 1 860 | 300 | منوبة | | | 14 |

ميزانية الدولة لسنة 2016

نفقات التنمية

الباب 20: وزارة الثقافة و المحافظة على التراث

مشاريع و برامج ذات صبغة جهوية

جدول مفصل حسب المشاريع

إعتمادات على الموارد العامة للميزانية

بحساب 1000 دينار

| الجملة | | | مشاريع و برامج جديدة | | | مشاريع و برامج بصدد الإنجاز | | | بيان المشاريع و البرامج الجهوية | الفقرة | الفصل | ت.ج |
|------------|------------|---------------|----------------------|------------|---------------|-----------------------------|------------|---------------|-------------------------------------|--------|-------|-----------|
| الدفع | التعهد | قانون البرامج | الدفع | التعهد | قانون البرامج | الدفع | التعهد | قانون البرامج | | | | |
| 490 | 1 800 | 300 | | | | 490 | 1 800 | 300 | المراكز الثقافية | | 06728 | |
| 490 | 1 800 | 300 | | | | 490 | 1 800 | 300 | دار الثقافة بالبطان | 0112 | | |
| 60 | 60 | | | | | 60 | 60 | | المطالعة العمومية | | 06729 | |
| 60 | 60 | | | | | 60 | 60 | | مكتبة عمومية بطبرية | 0068 | | |
| <u>370</u> | <u>100</u> | <u>100</u> | | | | <u>370</u> | <u>100</u> | <u>100</u> | <u>نايل</u> | | | <u>21</u> |
| 270 | | | | | | 270 | | | المراكز الثقافية | | 06728 | |
| 270 | | | | | | 270 | | | دار الثقافة الميدة | 0118 | | |
| 100 | 100 | 100 | | | | 100 | 100 | 100 | الآثار و المتاحف | | 06731 | |
| 100 | 100 | 100 | | | | 100 | 100 | 100 | معالم و مواقع ولاية نايل | 0190 | | |
| <u>450</u> | <u>700</u> | <u>700</u> | <u>300</u> | <u>600</u> | <u>600</u> | <u>150</u> | <u>100</u> | <u>100</u> | <u>زغوان</u> | | | <u>22</u> |
| 50 | | | | | | 50 | | | المراكز الثقافية | | 06728 | |
| 50 | | | | | | 50 | | | دار ثقافة بحمام الزربية أو بالناطور | 0129 | | |
| 300 | 600 | 600 | 300 | 600 | 600 | | | | المطالعة العمومية | | 06729 | |
| 300 | 600 | 600 | 300 | 600 | 600 | | | | مكتبة عمومية بمقرن | 006ج | | |
| 100 | 100 | 100 | | | | 100 | 100 | 100 | الآثار و المتاحف | | 06731 | |

ميزانية الدولة لسنة 2016

نفقات التنمية

الباب: 20 وزارة الثقافة و المحافظة على التراث

مشاريع و برامج ذات صبغة جهوية

جدول مفصل حسب المشاريع

إعتمادات على الموارد العامة للميزانية

بحساب 1000 دينار

| الجملة | | | مشاريع و برامج جديدة | | | مشاريع و برامج بصدد الإنجاز | | | بيان المشاريع و البرامج الجهوية | الفقرة | الفصل | ت.ج |
|------------|--------------|---------------|----------------------|--------------|---------------|-----------------------------|--------------|---------------|----------------------------------|--------|-------|-----------|
| الدفع | التعهد | قانون البرامج | الدفع | التعهد | قانون البرامج | الدفع | التعهد | قانون البرامج | | | | |
| 100 | 100 | 100 | | | | 100 | 100 | 100 | ترميم معالم و مواقع ولاية زغوان | 0202 | | |
| <u>750</u> | <u>1 850</u> | <u>50</u> | | | | <u>750</u> | <u>1 850</u> | <u>50</u> | بنزرت | | | <u>23</u> |
| 400 | 1 300 | | | | | 400 | 1 300 | | المراكز الثقافية | 06728 | | |
| 400 | 1 300 | | | | | 400 | 1 300 | | بناء دار ثقافة بمنطقة غزالة | 0122 | | |
| 300 | 500 | | | | | 300 | 500 | | المطالعة العمومية | 06729 | | |
| 300 | 500 | | | | | 300 | 500 | | مكتبة عمومية بمنطقة جومين | 0049 | | |
| 50 | 50 | 50 | | | | 50 | 50 | 50 | الآثار و المتاحف | 06731 | | |
| 50 | 50 | 50 | | | | 50 | 50 | 50 | معالم و مواقع ولاية بنزرت | 0185 | | |
| <u>350</u> | <u>50</u> | <u>50</u> | | | | <u>350</u> | <u>50</u> | <u>50</u> | باجة | | | <u>31</u> |
| 300 | | | | | | 300 | | | المراكز الثقافية | 06728 | | |
| 300 | | | | | | 300 | | | فضاء تنشيط بالمركب الثقافي بباجة | 0128 | | |
| 50 | 50 | 50 | | | | 50 | 50 | 50 | الآثار و المتاحف | 06731 | | |
| 50 | 50 | 50 | | | | 50 | 50 | 50 | ترميم معالم و مواقع ولاية باجة | 0199 | | |
| <u>950</u> | <u>1 650</u> | <u>1 250</u> | <u>600</u> | <u>1 200</u> | <u>1 200</u> | <u>350</u> | <u>450</u> | <u>50</u> | جندوبة | | | <u>32</u> |

ميزانية الدولة لسنة 2016

نفقات التنمية

الباب: 20 وزارة الثقافة و المحافظة على التراث

مشاريع و برامج ذات صبغة جهوية

جدول مفصل حسب المشاريع

إعتمادات على الموارد العامة للميزانية

بحساب 1000 دينار

| الجملة | | | مشاريع و برامج جديدة | | | مشاريع و برامج بصدد الإنجاز | | | بيان المشاريع و البرامج الجهوية | الفقرة | الفصل | ت.ج |
|--------------|--------------|---------------|----------------------|--------|---------------|-----------------------------|--------------|---------------|---|--------|-------|-----------|
| الدفع | التعهد | قانون البرامج | الدفع | التعهد | قانون البرامج | الدفع | التعهد | قانون البرامج | | | | |
| 900 | 1 600 | 1 200 | 600 | 1 200 | 1 200 | 300 | 400 | | المطالعة العمومية | | 06729 | |
| 300 | 400 | | | | | 300 | 400 | | مكتبة عمومية بمعتمدية بلطة بوعوان | 0047 | | |
| 300 | 600 | 600 | 300 | 600 | 600 | | | | مكتبة عمومية وادي مليز | ج002 | | |
| 300 | 600 | 600 | 300 | 600 | 600 | | | | مكتبة عمومية بغار الملح | ج005 | | |
| 50 | 50 | 50 | | | | 50 | 50 | 50 | الآثار و المتاحف | | 06731 | |
| 50 | 50 | 50 | | | | 50 | 50 | 50 | معالم و مواقع ولاية جندوبة | 0194 | | |
| <u>2 608</u> | <u>3 450</u> | <u>590</u> | | | | <u>2 608</u> | <u>3 450</u> | <u>590</u> | <u>الكاف</u> | | | <u>33</u> |
| 650 | 1 800 | 100 | | | | 650 | 1 800 | 100 | المراكز الثقافية | | 06728 | |
| 500 | 1 800 | 100 | | | | 500 | 1 800 | 100 | إحداث دار ثقافة بالكاف الغربية | 0119 | | |
| 150 | | | | | | 150 | | | إحداث دار ثقافة بالطويرف | 0120 | | |
| 470 | | | | | | 470 | | | المطالعة العمومية | | 06729 | |
| 470 | | | | | | 470 | | | إكمال الأقسام 2 لمكتبات الكاف الغربية - السرس - الطويرف - نير | 0045 | | |
| 1 338 | 1 500 | 340 | | | | 1 338 | 1 500 | 340 | الفنون | | 06730 | |
| 1 338 | 1 500 | 340 | | | | 1 338 | 1 500 | 340 | مركز الفنون الدرامية و الركحية بالكاف - القسط الثاني | 0021 | | |
| 150 | 150 | 150 | | | | 150 | 150 | 150 | الآثار و المتاحف | | 06731 | |

ميزانية الدولة لسنة 2016

نفقات التنمية

الباب: 20 وزارة الثقافة و المحافظة على التراث

مشاريع و برامج ذات صبغة جهوية

جدول مفصل حسب المشاريع

إعتمادات على الموارد العامة للميزانية

بحساب 1000 دينار

| الجملة | | | مشاريع و برامج جديدة | | | مشاريع و برامج بصدد الإنجاز | | | بيان المشاريع و البرامج الجهوية | الفقرة | الفصل | ت. ج |
|------------|--------------|---------------|----------------------|--------|---------------|-----------------------------|--------------|---------------|--|--------|-------|-----------|
| الدفع | التعهد | قانون البرامج | الدفع | التعهد | قانون البرامج | الدفع | التعهد | قانون البرامج | | | | |
| 150 | 150 | 150 | | | | 150 | 150 | 150 | معالم ومواقع ولاية الكاف | 0186 | | |
| <u>500</u> | <u>1 880</u> | <u>400</u> | | | | <u>500</u> | <u>1 880</u> | <u>400</u> | سليانة | | | <u>34</u> |
| 400 | 1 780 | 300 | | | | 400 | 1 780 | 300 | المراكز الثقافية | 06728 | | |
| 400 | 1 780 | 300 | | | | 400 | 1 780 | 300 | دار ثقافة بقعفور | 0107 | | |
| 100 | 100 | 100 | | | | 100 | 100 | 100 | الآثار و المتاحف | 06731 | | |
| 100 | 100 | 100 | | | | 100 | 100 | 100 | ترميم معالم ومواقع ولاية سليانة | 0205 | | |
| <u>300</u> | <u>850</u> | | | | | <u>300</u> | <u>850</u> | | القيروان | | | <u>41</u> |
| 300 | 850 | | | | | 300 | 850 | | المراكز الثقافية | 06728 | | |
| 300 | 850 | | | | | 300 | 850 | | بناء قاعة عروض بدار الثقافة منزل المهيري | 0025 | | |
| <u>505</u> | <u>120</u> | | | | | <u>505</u> | <u>120</u> | | القصرين | | | <u>42</u> |
| 385 | | | | | | 385 | | | المراكز الثقافية | 06728 | | |
| 235 | | | | | | 235 | | | بناء قاعة عروض ماجل بلعباس | 0040 | | |
| 150 | | | | | | 150 | | | القسط الثاني دار الثقافة بفوسانة | 0137 | | |
| 120 | 120 | | | | | 120 | 120 | | المطالعة العمومية | 06729 | | |

ميزانية الدولة لسنة 2016

نفقات التنمية

الباب: 20 وزارة الثقافة و المحافظة على التراث

مشاريع و برامج ذات صبغة جهوية

جدول مفصل حسب المشاريع

إعتمادات على الموارد العامة للميزانية

بحساب 1000 دينار

| الجملة | | | مشاريع و برامج جديدة | | | مشاريع و برامج بصدد الإنجاز | | | بيان المشاريع و البرامج الجهوية | الفقرة | الفصل | ت.ج |
|------------|--------------|---------------|----------------------|------------|---------------|-----------------------------|--------------|---------------|----------------------------------|--------|-------|-----------|
| الدفع | التعهد | قانون البرامج | الدفع | التعهد | قانون البرامج | الدفع | التعهد | قانون البرامج | | | | |
| 60 | 60 | | | | | 60 | 60 | | مكتبة عمومية بخمودة | 0064 | | |
| 60 | 60 | | | | | 60 | 60 | | مكتبة عمومية بحى البساتين | 0069 | | |
| <u>600</u> | <u>1 500</u> | <u>300</u> | | | | <u>600</u> | <u>1 500</u> | <u>300</u> | <u>سيدي بوزيد</u> | | | <u>43</u> |
| 600 | 1 500 | 300 | | | | 600 | 1 500 | 300 | المراكز الثقافية | 06728 | | |
| 200 | | | | | | 200 | | | دار الثقافة بسيدي على بن عون | 0108 | | |
| 400 | 1 500 | 300 | | | | 400 | 1 500 | 300 | دار ثقافة بمعتمدية أولاد حفوز | 0138 | | |
| <u>300</u> | <u>400</u> | <u>400</u> | <u>300</u> | <u>400</u> | <u>400</u> | | | | <u>سوسة</u> | | | <u>51</u> |
| 300 | 400 | 400 | 300 | 400 | 400 | | | | المطالعة العمومية | 06729 | | |
| 300 | 400 | 400 | 300 | 400 | 400 | | | | مكتبة عمومية القلعة الكبرى قسط 2 | ج007 | | |
| <u>213</u> | <u>213</u> | <u>150</u> | | | | <u>213</u> | <u>213</u> | <u>150</u> | <u>المنستير</u> | | | <u>52</u> |
| 213 | 213 | 150 | | | | 213 | 213 | 150 | المطالعة العمومية | 06729 | | |
| 213 | 213 | 150 | | | | 213 | 213 | 150 | توسعة المكتبة العمومية بصيادة | 0052 | | |
| | | <u>-800</u> | | | | | | <u>-800</u> | <u>المهدية</u> | | | <u>53</u> |
| | | -800 | | | | | | -800 | المراكز الثقافية | 06728 | | |

ميزانية الدولة لسنة 2016

نفقات التنمية

الباب: 20 وزارة الثقافة و المحافظة على التراث

مشاريع و برامج ذات صبغة جهوية

جدول مفصل حسب المشاريع

إعتمادات على الموارد العامة للميزانية

بحساب 1000 دينار

| الجملة | | | مشاريع و برامج جديدة | | | مشاريع و برامج بصدد الإنجاز | | | بيان المشاريع و البرامج الجهوية | الفقرة | الفصل | ت.ج |
|------------|------------|---------------|----------------------|------------|---------------|-----------------------------|------------|---------------|---------------------------------------|--------|-------|-----------|
| الدفع | التعهد | قانون البرامج | الدفع | التعهد | قانون البرامج | الدفع | التعهد | قانون البرامج | | | | |
| | | -800 | | | | | | -800 | قاعة عروض بدار الثقافة الكساسبية | 0125 | | |
| <u>300</u> | <u>600</u> | <u>600</u> | <u>300</u> | <u>600</u> | <u>600</u> | | | | قفصة | | | <u>71</u> |
| 300 | 600 | 600 | 300 | 600 | 600 | | | | المطالعة العمومية | 06729 | | |
| 300 | 600 | 600 | 300 | 600 | 600 | | | | مكتبة عمومية بالفوار | ج003 | | |
| <u>300</u> | <u>600</u> | <u>600</u> | <u>300</u> | <u>600</u> | <u>600</u> | | | | توزر | | | <u>72</u> |
| 300 | 600 | 600 | 300 | 600 | 600 | | | | المطالعة العمومية | 06729 | | |
| 300 | 600 | 600 | 300 | 600 | 600 | | | | القسط الثاني من المكتبة الجهوية بقبلي | ج004 | | |
| <u>100</u> | <u>100</u> | | | | | <u>100</u> | <u>100</u> | | قبلي | | | <u>73</u> |
| 100 | 100 | | | | | 100 | 100 | | المراكز الثقافية | 06728 | | |
| 100 | 100 | | | | | 100 | 100 | | دار ثقافة برجيم معتوق | 0124 | | |
| <u>700</u> | <u>875</u> | <u>125</u> | <u>25</u> | <u>25</u> | <u>25</u> | <u>675</u> | <u>850</u> | <u>100</u> | قايس | | | <u>81</u> |
| 300 | 300 | | | | | 300 | 300 | | دراسات عامة | 06600 | | |
| 300 | 300 | | | | | 300 | 300 | | دراسات خاصة بإحداث المشاريع الجهوية | 0005 | | |
| 375 | 550 | 100 | | | | 375 | 550 | 100 | المطالعة العمومية | 06729 | | |

ميزانية الدولة لسنة 2016

نفقات التنمية

الباب: 20 وزارة الثقافة و المحافظة على التراث

مشاريع و برامج ذات صبغة جهوية

جدول مفصل حسب المشاريع

إعتمادات على الموارد العامة للميزانية

بحساب 1000 دينار

| الجملة | | | مشاريع و برامج جديدة | | | مشاريع و برامج بصدد الإنجاز | | | بيان المشاريع و البرامج الجهوية | الفقرة | الفصل | ت.ج |
|------------|------------|---------------|----------------------|------------|---------------|-----------------------------|-----------|---------------|--------------------------------------|--------|-------|-----------|
| الدفع | التعهد | قانون البرامج | الدفع | التعهد | قانون البرامج | الدفع | التعهد | قانون البرامج | | | | |
| 375 | 550 | 100 | | | | 375 | 550 | 100 | قسم للأطفال بالمكتبة الجهوية بقابس | 0057 | | |
| 25 | 25 | 25 | 25 | 25 | 25 | | | | الفنون | | 06730 | |
| 25 | 25 | 25 | 25 | 25 | 25 | | | | تهيئة مراكز الفنون الدرامية والركحية | 0043 | | |
| <u>675</u> | <u>660</u> | <u>600</u> | <u>300</u> | <u>600</u> | <u>600</u> | <u>375</u> | <u>60</u> | | <u>مدنين</u> | | | <u>82</u> |
| 315 | | | | | | 315 | | | المراكز الثقافية | | 06728 | |
| 315 | | | | | | 315 | | | نادي إختصاص بسيدي مخلوف | 0106 | | |
| 360 | 660 | 600 | 300 | 600 | 600 | 60 | 60 | | المطالعة العمومية | | 06729 | |
| 60 | 60 | | | | | 60 | 60 | | مكتبة عمومية بالعمارية ببنقردان | 0065 | | |
| 300 | 600 | 600 | 300 | 600 | 600 | | | | مكتبة عمومية جربة اجيم | 001ج | | |
| 11 871 | 18 358 | 6 415 | 2 425 | 4 325 | 8 025 | 9 446 | 14 033 | -1 610 | الجملة : | | | |

ميزانية الدولة لسنة 2016

نفقات التنمية

الباب: 20 وزارة الثقافة و المحافظة على التراث

مشاريع و برامج ذات صبغة جهوية

إعتمادات على الموارد العامة للميزانية

جدول إجمالي حسب الولايات

بحساب 1000 دينار

| ت.ج | الولاية | مشاريع وبرامج بصدد الإنجاز | | | مشاريع و برامج جديدة | | | الجملة | |
|-----|----------|----------------------------|--------|-------|----------------------|--------|-------|--------|-------|
| | | قانون البرامج | التعهد | الدفع | قانون البرامج | التعهد | الدفع | التعهد | الدفع |
| 11 | تونس | -3 200 | 400 | 550 | -3 200 | 400 | 400 | 550 | |
| 13 | بن عروس | 200 | 200 | 500 | 4 000 | 300 | 500 | 800 | |
| 14 | منوبة | 300 | 1 860 | 550 | | | 1 860 | 550 | |
| 21 | نابل | 100 | 100 | 370 | | | 100 | 370 | |
| 22 | زغوان | 100 | 100 | 150 | 600 | 300 | 700 | 450 | |
| 23 | بنزرت | 50 | 1 850 | 750 | | | 1 850 | 750 | |
| 31 | باجة | 50 | 50 | 350 | | | 50 | 350 | |
| 32 | جندوبة | 50 | 450 | 350 | 1 200 | 1 200 | 1 250 | 950 | |
| 33 | الكاف | 590 | 3 450 | 2 608 | | | 590 | 2 608 | |
| 34 | سليانة | 400 | 1 880 | 500 | | | 400 | 500 | |
| 41 | القيروان | | 850 | 300 | | | 850 | 300 | |
| 42 | القصرين | | 120 | 505 | | | 120 | 505 | |

ميزانية الدولة لسنة 2016

نفقات التنمية

الباب 20: وزارة الثقافة و المحافظة على التراث

مشاريع و برامج ذات صبغة جهوية

إعتمادات على الموارد العامة للميزانية

جدول إجمالي حسب الولايات

بحساب 1000 دينار

| ت.ج | الولاية | مشاريع وبرامج بصدد الإنجاز | | | مشاريع و برامج جديدة | | | الجملة | |
|-----|-----------------|----------------------------|--------|-------|----------------------|--------|-------|--------|--------|
| | | قانون البرامج | التعهد | الدفع | قانون البرامج | التعهد | الدفع | التعهد | الدفع |
| 43 | سيدي بوزيد | 300 | 1 500 | 600 | | | 300 | 1 500 | 600 |
| 51 | سوسة | | | | 400 | 400 | 300 | 400 | 300 |
| 52 | المنستير | 150 | 213 | 213 | | | 150 | 213 | 213 |
| 53 | المهدية | -800 | | | | | -800 | | |
| 71 | قفصة | | | | 600 | 600 | 300 | 600 | 300 |
| 72 | توزر | | | | 600 | 600 | 300 | 600 | 300 |
| 73 | قبلي | | | 100 | | | | 100 | 100 |
| 81 | قابس | 100 | 850 | 675 | 125 | 25 | 25 | 875 | 700 |
| 82 | مدنين | | 60 | 375 | 600 | 600 | 300 | 660 | 675 |
| | الجملة : | | -1 610 | 9 446 | 8 025 | 4 325 | 2 425 | 18 358 | 11 871 |

ميزانية الدولة لسنة 2016

نفقات التنمية

الباب: 20 وزارة الثقافة و المحافظة على التراث

التمويل العمومي

توزيع الإعتمادات حسب الفصول

بحساب 1000د

| إعتمادات على م.ق.خ.م | | إعتمادات على م.ع.م | | إعادة تقييم أو التكلفة | | بيان المؤسسات و البرامج | الفصل |
|----------------------|--------|--------------------|--------|------------------------|-------|---|-------|
| الدفع | التعهد | الدفع | التعهد | م.ق.خ.م | م.ع.م | | |
| | | 5 153 | 5 903 | | 5 903 | الإستثمارات فى ميدان الثقافة و الشباب و الطفولة | 07805 |
| | | 550 | 1 300 | | 1 300 | وكالة إحياء التراث و التنمية الثقافية | |
| | | 80 | 80 | | 30 | المركز الوطني للترجمة | |
| | | 53 | 53 | | 53 | المؤسسة التونسية لحماية حقوق المؤلفين | |
| | | 400 | 450 | | 450 | المسرح الوطني | |
| | | 3 900 | 3 850 | | 3 900 | المركز الوطني للسينما و الصورة | |
| | | 170 | 170 | | 170 | دار المتوسط للثقافة و الفنون | |
| | | 5 153 | 5 903 | | 5 903 | الجملة العامة | |

ميزانية الدولة لسنة 2016

نفقات التنمية

الباب: 20 وزارة الثقافة و المحافظة على التراث

التمويل العمومي

مشاريع و برامج بصدد الإنجاز

جدول إجمالي

بحساب 1000د

| إعتمادات على م.ق.خ.م | | إعتمادات على م.ع.م | | إعادة تقييم | | بيان المؤسسات و البرامج | الفصل |
|----------------------|--------|--------------------|--------|-------------|-------|---|-------|
| الدفع | التعهد | الدفع | التعهد | م.ق.خ.م | م.ع.م | | |
| | | 150 | 50 | | | الإستثمارات فى ميدان الثقافة و الشباب و الطفولة المركز الوطني للترجمة المركز الوطني للسينما و الصورة | 07805 |
| | | 50 | 50 | | | | |
| | | 100 | | | | | |
| | | 150 | 50 | | | الجملة العامة | |

ميزانية الدولة لسنة 2016
نفقات التنمية
الباب: 20 وزارة الثقافة و المحافظة على التراث
التمويل العمومي
مشاريع و برامج بصدد الإنجاز

بحساب 1000د

البرنامج 1 الفنون

البرنامج الفرعي 1 السينما

| الفصل | الفقرة | ت.ج | البيان | إعادة تقييم | | إعتمادات على م.ع.م | | إعتمادات على م.ق.خ.م | |
|-------|--------|-----|--|-------------|---------|--------------------|-------|----------------------|-------|
| | | | | م.ع.م | م.ق.خ.م | التعهد | الدفع | التعهد | الدفع |
| 07805 | 0504 | 00 | الإستثمارات فى ميدان الثقافة و الشباب و الطفولة المركز الوطني للسينما و الصورة دراسات لفائدة قطاع السينما و الصورة | | | 100 | 100 | | |
| | | | جملة الفصل 07805 | | | 100 | | | |
| | | | جملة البرنامج الفرعي 1 | | | 100 | | | |
| | | | جملة البرنامج 1 | | | 100 | | | |

البرنامج 2 الكتاب و المطالعة

البرنامج الفرعي 1 الآداب و ثقافة الكتاب

| الفصل | الفقرة | ت.ج | البيان | إعادة تقييم | | إعتمادات على م.ع.م | | إعتمادات على م.ق.خ.م | |
|-------|--------|-----|---|-------------|---------|--------------------|-------|----------------------|-------|
| | | | | م.ع.م | م.ق.خ.م | التعهد | الدفع | التعهد | الدفع |
| 07805 | 0106 | 11 | الإستثمارات فى ميدان الثقافة و الشباب و الطفولة المركز الوطني للترجمة تهيئة المركز الوطني للترجمة | | | 50 | 50 | | |
| | | | جملة الفصل 07805 | | | 50 | 50 | | |
| | | | جملة البرنامج الفرعي 1 | | | 50 | 50 | | |
| | | | جملة البرنامج 2 | | | 50 | 50 | | |
| | | | الجملة العامة | | | 150 | 50 | | |

ميزانية الدولة لسنة 2016

نفقات التنمية

الباب: 20 وزارة الثقافة و المحافظة على التراث

التمويل العمومي

مشاريع و برامج جديدة

جدول إجمالي

بحساب 1000د

| إعتمادات على م.ق.خ.م | | إعتمادات على م.ع.م | | التكلفة | | بيان المؤسسات و البرامج | الفصل |
|----------------------|--------|--------------------|--------|---------|-------|---|-------|
| الدفع | التعهد | الدفع | التعهد | م.ق.خ.م | م.ع.م | | |
| | | 5 003 | 5 853 | | 5 903 | الإستثمارات فى ميدان الثقافة و الشباب و الطفولة | 07805 |
| | | 550 | 1 300 | | 1 300 | وكالة إحياء التراث و التنمية الثقافية | |
| | | 30 | 30 | | 30 | المركز الوطني للترجمة | |
| | | 53 | 53 | | 53 | المؤسسة التونسية لحماية حقوق المؤلفين | |
| | | 400 | 450 | | 450 | المسرح الوطني | |
| | | 3 800 | 3 850 | | 3 900 | المركز الوطني للسينما و الصورة | |
| | | 170 | 170 | | 170 | دار المتوسط للثقافة و الفنون | |
| | | 5 003 | 5 853 | | 5 903 | الجملة العامة | |

ميزانية الدولة لسنة 2016
نفقات التنمية
الباب: 20 وزارة الثقافة و المحافظة على التراث
التمويل العمومي
مشاريع و برامج جديدة

بحساب 1000د

البرنامج 1 الفنون

البرنامج الفرعي 1 السينما

| الفصل | الفقرة | ت.ج | البيان | إعادة تقييم | | إعتمادات على م.ع.م | | إعتمادات على م.ق.خ.م | |
|-------|--------|-----|---|-------------|---------|--------------------|-------|----------------------|-------|
| | | | | م.ع.م | م.ق.خ.م | التعهد | الدفع | التعهد | الدفع |
| 07805 | | | الإستثمارات فى ميدان الثقافة و الشباب و الطفولة المركز الوطني للسينما و الصورة | 3 900 | | 3 850 | 3 800 | | |
| | 0506 | 00 | التشجيع على إنتاج الأعمال السينمائية | 3 700 | | 3 700 | 3 700 | | |
| | ج021 | 00 | مشروع ترقيم المخزون السمعي البصري التونسي | 200 | | 150 | 100 | | |
| | | | جملة الفصل 07805 | 3 900 | | 3 850 | 3 800 | | |
| | | | جملة البرنامج الفرعي 1 | 3 900 | | 3 850 | 3 800 | | |

البرنامج الفرعي 2 المسرح

| الفصل | الفقرة | ت.ج | البيان | إعادة تقييم | | إعتمادات على م.ع.م | | إعتمادات على م.ق.خ.م | |
|-------|--------|-----|--|-------------|---------|--------------------|-------|----------------------|-------|
| | | | | م.ع.م | م.ق.خ.م | التعهد | الدفع | التعهد | الدفع |
| 07805 | | | الإستثمارات فى ميدان الثقافة و الشباب و الطفولة المسرح الوطني | 450 | | 450 | 400 | | |
| | 0200 | 00 | إقتناء وسائل نقل | 200 | | 200 | 200 | | |
| | 0511 | 00 | إقتناء تجهيزات مختلفة | 250 | | 250 | 200 | | |
| | | | جملة الفصل 07805 | 450 | | 450 | 400 | | |
| | | | جملة البرنامج الفرعي 2 | 450 | | 450 | 400 | | |
| | | | جملة البرنامج 1 | 4 350 | | 4 300 | 4 200 | | |

البرنامج 2 الكتاب و المطالعة

البرنامج الفرعي 1 الآداب و ثقافة الكتاب

| الفصل | الفقرة | ت.ج | البيان | إعادة تقييم | | إعتمادات على م.ع.م | | إعتمادات على م.ق.خ.م | |
|-------|--------|-----|--|-------------|---------|--------------------|-------|----------------------|-------|
| | | | | م.ع.م | م.ق.خ.م | التعهد | الدفع | التعهد | الدفع |
| 07805 | | | الإستثمارات فى ميدان الثقافة و الشباب و الطفولة المركز الوطني للترجمة | 30 | | 30 | 30 | | |

| الفصل | الفقرة | ت.ج | البيان | إعادة تقييم | | إعتمادات على م.ع.م | | إعتمادات على م.ق.خ.م | |
|-------|--------|-----|------------------------|-------------|---------|--------------------|-------|----------------------|-------|
| | | | | م.ع.م | م.ق.خ.م | التعهد | الدفع | التعهد | الدفع |
| 07805 | 0101 | 00 | إقتناء تجهيزات إدارية | 30 | | 30 | | | |
| | | | جملة الفصل 07805 | 30 | | 30 | | | |
| | | | جملة البرنامج الفرعي 1 | 30 | | 30 | | | |
| | | | جملة البرنامج 2 | 30 | | 30 | | | |

البرنامج 3 العمل الثقافي

البرنامج الفرعي 2 المهرجانات و التظاهرات الثقافية

| الفصل | الفقرة | ت.ج | البيان | إعادة تقييم | | إعتمادات على م.ع.م | | إعتمادات على م.ق.خ.م | |
|-------|--------|-----|---|-------------|---------|--------------------|-------|----------------------|-------|
| | | | | م.ع.م | م.ق.خ.م | التعهد | الدفع | التعهد | الدفع |
| 07805 | 0509 | 00 | الإستثمارات في ميدان الثقافة و الشباب و الطفولة دار المتوسط للثقافة و الفنون | 170 | | 170 | | | |
| | 0509 | 00 | إقتناء وسائل نقل | 75 | | 75 | | | |
| | 002ج | 00 | إقتناء تجهيزات صوتية و صوتية | 95 | | 95 | | | |
| | | | جملة الفصل 07805 | 170 | | 170 | | | |
| | | | جملة البرنامج الفرعي 2 | 170 | | 170 | | | |
| | | | جملة البرنامج 3 | 170 | | 170 | | | |

البرنامج 4 التراث

البرنامج الفرعي 0 التراث

| الفصل | الفقرة | ت.ج | البيان | إعادة تقييم | | إعتمادات على م.ع.م | | إعتمادات على م.ق.خ.م | |
|-------|--------|-----|--|-------------|---------|--------------------|-------|----------------------|-------|
| | | | | م.ع.م | م.ق.خ.م | التعهد | الدفع | التعهد | الدفع |
| 07805 | 001ج | 00 | الإستثمارات في ميدان الثقافة و الشباب و الطفولة وكالة إحياء التراث و التنمية الثقافية | 1 300 | | 1 300 | | | |
| | 001ج | 00 | مشروع ربط موقع أودنة بالماء الصالح للشرب و الشبكة الكهربائية | 800 | | 800 | | | |
| | 018ج | 13 | مشروع بناء هياكل استقبال وتهيئة متحف بموقع أودنة الأثري | 500 | | 500 | | | |
| | | | جملة الفصل 07805 | 1 300 | | 1 300 | | | |
| | | | جملة البرنامج الفرعي 0 | 1 300 | | 1 300 | | | |
| | | | جملة البرنامج 4 | 1 300 | | 1 300 | | | |

البرنامج 9 القيادة و المساندة

البرنامج الفرعي 2 المساندة و الدعم

| الفصل | الفقرة | ت.ج | البيان | إعادة تقييم | | إعتمادات على م.ع.م | | إعتمادات على م.ق.خ.م | |
|-------|--------|-----|---|-------------|---------|--------------------|-------|----------------------|-------|
| | | | | م.ع.م | م.ق.خ.م | التعهد | الدفع | التعهد | الدفع |
| 07805 | | | الإستثمارات في ميدان الثقافة و الشباب و الطفولة | | | | | | |

| الفصل | الفقرة | ت.ج | البيان | إعادة تقييم | | إعتمادات على م.ع.م | | إعتمادات على م.ق.خ.م | |
|-------|--------|-----|---------------------------------------|-------------|---------|--------------------|-------|----------------------|-------|
| | | | | م.ع.م | م.ق.خ.م | التعهد | الدفع | التعهد | الدفع |
| 07805 | | | المؤسسة التونسية لحماية حقوق المؤلفين | 53 | | 53 | 53 | | |
| | 0104 | 00 | إقتناء وسائل نقل | 53 | | 53 | 53 | | |
| | | | جملة الفصل 07805 | 53 | | 53 | 53 | | |
| | | | جملة البرنامج الفرعي 2 | 53 | | 53 | 53 | | |
| | | | جملة البرنامج 9 | 53 | | 53 | 53 | | |
| | | | الجملة العامة | 5 903 | | 5 853 | 5 003 | | |

ميزانية الدولة لسنة 2016

نفقات التنمية

الباب: 20 وزارة الثقافة و المحافظة على التراث

التمويل العمومي

إعتمادات على الموارد العامة للميزانية

جدول إجمالي

بحساب 1000د

| إعتمادات الدفع | | | | | إعتمادات التعهد | | | | | التكلفة | | بيان المؤسسات و البرامج | الفصل |
|----------------|-----------------|-------------|---------------------|---------------------------|-----------------|-----------------|-------------|--------------------|--------------------------|---------|--------|---|-------|
| ما بعد | تقديرات 2016 | ق.م 2015 | المصرفية في 2014 | المصرفية إلى غاية 2013 | ما بعد | تقديرات 2016 | ق.م 2015 | المسندة في 2014 | المسندة إلى غاية 2013 | م.ق.خ.م | م.ع.م | | |
| 3 269 | 5 153 | 4 453 | 2 020 | 515 | 1 064 | 5 903 | 4 875 | 2 430 | 1 138 | 36 900 | 15 410 | الإستثمارات في ميدان الثقافة و الشباب و الطفولة تشجيعات مباشرة وكالة إحياء التراث و التنمية الثقافية المركز الوطني للترجمة المجمع التونسي للعلوم والآداب والفنون - بيت الحكمة المؤسسة التونسية لحماية حقوق المؤلفين المسرح الوطني مركز الموسيقى العربية و المتوسطية قصر النجمة الزهراء المركز الوطني للسينما و الصورة المؤسسة الوطنية لتنمية المهرجانات الثقافية دار المتوسط للثقافة و الفنون | 07805 |
| 600 | | | | | | | | | 600 | | 600 | | |
| 750 | 550 | | | | | 1 300 | | | | 36 900 | 1 300 | | |
| 58 | 80 | | | 148 | 58 | 80 | | | 148 | | 286 | | |
| 23 | | | | 20 | | | | | 43 | | 43 | | |
| 366 | 53 | 120 | 15 | 73 | 56 | 53 | 420 | 25 | 73 | | 627 | | |
| 50 | 400 | 450 | | 23 | | 450 | 450 | | 23 | | 923 | | |
| | | | | 108 | | | | | 108 | | 108 | | |
| 1 422 | 3 900 | 3 558 | 2 005 | 143 | 950 | 3 850 | 3 680 | 2 405 | 143 | | 11 028 | | |
| | | 135 | | | | | 135 | | | | 135 | | |
| | 170 | 190 | | | | 170 | 190 | | | | 360 | | |
| 3 980 | | 700 | 2 656 | 28 344 | 2 775 | | 700 | 2 687 | 29 518 | | 35 680 | التدخلات في ميدان الثقافة و الشباب و الطفولة تشجيعات مباشرة | 07814 |
| 3 980 | | 700 | 2 656 | 28 344 | 2 775 | | 700 | 2 687 | 29 518 | | 35 680 | | |
| 7 249 | 5 153 | 5 153 | 4 676 | 28 859 | 3 839 | 5 903 | 5 575 | 5 117 | 30 656 | 36 900 | 51 090 | الجملة العامة | |

ميزانية الدولة لسنة 2016

نفقات التنمية

الباب: 20 وزارة الثقافة و المحافظة على التراث

التمويل العمومي

إعتمادات على الموارد العامة للميزانية

بحساب 1000د

البرنامج 1 الفنون

البرنامج الفرعي 1 السينما

| إعتمادات الدفع | | | | | إعتمادات التعهد | | | | | التكلفة | | البيان | ت.ج | الفقرة | الفصل |
|----------------|---------|-------|-------------|--------------|-----------------|---------|-------|------------|-------------|---------|---------|---|-----|--------|-------|
| ما بعد | تقديرات | ق.م | المصرفية في | المصرفية إلى | ما بعد | تقديرات | ق.م | المسندة في | المسندة إلى | م.ع.م | م.ق.خ.م | | | | |
| | 2016 | 2015 | 2014 | غاية 2013 | | 2016 | 2015 | 2014 | غاية 2013 | | | | | | |
| | | | | | | | | | | | | الإستثمارات في ميدان الثقافة و الشباب و الطفولة | | | 07805 |
| 1 422 | 3 900 | 3 558 | 2 005 | 143 | 950 | 3 850 | 3 680 | 2 405 | 143 | | 11 028 | المركز الوطني للسينما و الصورة | | | |
| | | 35 | 105 | 103 | | | 35 | 105 | 103 | | 243 | اقتناء وسائل نقل | 00 | 0401 | |
| | | 35 | | 40 | | | 35 | | 40 | | 75 | إقتناء تجهيزات إعلامية وإدارية | 00 | 0500 | |
| | | | 1 900 | | | | | 1 900 | | | 1 900 | التشجيع على إنتاج الأفلام الطويلة | 00 | 0501 | |
| 200 | | | | | 200 | | | | | | 200 | التشجيع على إنتاج الأفلام القصيرة | 00 | 0502 | |
| 200 | | | | | 200 | | | | | | 200 | التشجيع على إنتاج الأفلام الوثائقية | 00 | 0503 | |
| 100 | 100 | 200 | | | | | | 400 | | | 400 | دراسات لفائدة قطاع السينما و الصورة | 00 | 0504 | |
| 500 | | | | | 500 | | | | | | 500 | مصاريف مختلفة لفائدة القطاع السينمائي | 00 | 0505 | |
| 322 | 3 700 | 3 178 | | | | 3 700 | 3 500 | | | | 7 200 | التشجيع على إنتاج الأعمال السينمائية | 00 | 0506 | |
| | | 110 | | | | | 110 | | | | 110 | إقتناء حفلات سينمائية | 00 | 0512 | |
| 100 | 100 | | | | 50 | 150 | | | | | 200 | مشروع ترقيم المخزون السمعي البصري التونسي | 00 | 021ج | |
| 1 422 | 3 900 | 3 558 | 2 005 | 143 | 950 | 3 850 | 3 680 | 2 405 | 143 | | 11 028 | جملة الفصل 07805 | | | |
| | | | | | | | | | | | | التدخلات في ميدان الثقافة و الشباب و الطفولة | | | 07814 |

إعتمادات على الموارد العامة للميزانية

بحساب 1000د

| إعتمادات الدفع | | | | | إعتمادات التعهد | | | | | التكلفة | | البيان | ت.ج | الفقرة | الفصل | |
|----------------|--------------|----------|------------------|------------------------|-----------------|--------------|----------|-----------------|-----------------------|---------|---------|--------|---|--------|-------|-------|
| ما بعد | تقديرات 2016 | ق.م 2015 | المصرفية في 2014 | المصرفية إلى غاية 2013 | ما بعد | تقديرات 2016 | ق.م 2015 | المسندة في 2014 | المسندة إلى غاية 2013 | م.ع.م | م.ق.خ.م | | | | | |
| | | | | | | | | | | | | | | | | 07814 |
| 3 980 | | 700 | 2 656 | 28 344 | 2 775 | | 700 | 2 687 | 29 518 | | | 35 680 | تشجيعات مباشرة | | | |
| 3 776 | | 500 | 2 000 | 24 704 | 2 659 | | 500 | 2 000 | 25 821 | | | 30 980 | التشجيع على إنتاج الأفلام الطويلة | 00 | 0001 | |
| | | | | 1 500 | | | | | 1 500 | | | 1 500 | مساهمة الدولة في تأهيل المركب السينمائي بقمرت | 00 | 0002 | |
| 35 | | 100 | 369 | 1 096 | | | 100 | 400 | 1 100 | | | 1 600 | التشجيع على إنتاج الأفلام القصيرة | 00 | 0003 | |
| 169 | | 100 | 287 | 1 044 | 116 | | 100 | 287 | 1 097 | | | 1 600 | التشجيع على إنتاج الأفلام الوثائقية | 00 | 0004 | |
| 3 980 | | 700 | 2 656 | 28 344 | 2 775 | | 700 | 2 687 | 29 518 | | | 35 680 | جملة الفصل 07814 | | | |
| 5 402 | 3 900 | 4 258 | 4 661 | 28 487 | 3 725 | 3 850 | 4 380 | 5 092 | 29 661 | | | 46 708 | جملة البرنامج الفرعي 1 | | | |

البرنامج الفرعي 2 المسرح

| إعتمادات الدفع | | | | | إعتمادات التعهد | | | | | التكلفة | | البيان | ت.ج | الفقرة | الفصل | |
|----------------|--------------|----------|------------------|------------------------|-----------------|--------------|----------|-----------------|-----------------------|---------|---------|--------|---|--------|-------|-------|
| ما بعد | تقديرات 2016 | ق.م 2015 | المصرفية في 2014 | المصرفية إلى غاية 2013 | ما بعد | تقديرات 2016 | ق.م 2015 | المسندة في 2014 | المسندة إلى غاية 2013 | م.ع.م | م.ق.خ.م | | | | | |
| | | | | | | | | | | | | | الإستثمارات في ميدان الثقافة و الشباب و الطفولة | | | 07805 |
| 50 | 400 | 450 | | 23 | | 450 | 450 | | 23 | | | 923 | المسرح الوطني | | | |
| | 200 | 100 | | 23 | | 200 | 100 | | 23 | | | 323 | إقتناء وسائل نقل | 00 | 0200 | |
| 50 | 200 | 350 | | | | 250 | 350 | | | | | 600 | إقتناء تجهيزات مختلفة | 00 | 0511 | |
| 50 | 400 | 450 | | 23 | | 450 | 450 | | 23 | | | 923 | جملة الفصل 07805 | | | |
| 50 | 400 | 450 | | 23 | | 450 | 450 | | 23 | | | 923 | جملة البرنامج الفرعي 2 | | | |
| 5 452 | 4 300 | 4 708 | 4 661 | 28 510 | 3 725 | 4 300 | 4 830 | 5 092 | 29 684 | | | 47 631 | جملة البرنامج 1 | | | |

البرنامج 2 الكتاب و المطالعة

إعتمادات على الموارد العامة للميزانية

بحساب 1000د

| إعتمادات الدفع | | | | | إعتمادات التعهد | | | | | التكلفة | | البيان | الفصل | الفقرة | ت.ج |
|----------------|---------|------|-------------|--------------|-----------------|---------|------|------------|-------------|---------|---------|--------|-------|--------|-----|
| ما بعد | تقديرات | ق.م | المصرفية في | المصرفية إلى | ما بعد | تقديرات | ق.م | المسندة في | المسندة إلى | م.ع.م | م.ق.خ.م | | | | |
| | 2016 | 2015 | 2014 | غاية 2013 | | 2016 | 2015 | 2014 | غاية 2013 | | | | | | |

البرنامج الفرعي 1 الآداب وثقافة الكتاب

| إعتمادات الدفع | | | | | إعتمادات التعهد | | | | | التكلفة | | البيان | الفصل | الفقرة | ت.ج | |
|----------------|---------|------|-------------|--------------|-----------------|---------|------|------------|-------------|---------|---------|---|-------|--------|-----|--|
| ما بعد | تقديرات | ق.م | المصرفية في | المصرفية إلى | ما بعد | تقديرات | ق.م | المسندة في | المسندة إلى | م.ع.م | م.ق.خ.م | | | | | |
| | 2016 | 2015 | 2014 | غاية 2013 | | 2016 | 2015 | 2014 | غاية 2013 | | | | | | | |
| | | | | | | | | | | | | الإستثمارات في ميدان الثقافة و الشباب و الطفولة | 07805 | | | |
| 58 | 80 | | | 148 | 58 | 80 | | | 148 | 286 | | المركز الوطني للترجمة | | | | |
| | | | | 40 | | | | | 40 | 40 | | إقتناء سيارة وظيفية للإدارة العامة | 00 | 0100 | | |
| 23 | 30 | | | 40 | 23 | 30 | | | 40 | 93 | | إقتناء تجهيزات إدارية | 00 | 0101 | | |
| | | | | 45 | | | | | 45 | 45 | | إقتناء تجهيزات إعلامية | 00 | 0102 | | |
| | | | | 23 | | | | | 23 | 23 | | إقتناء وسائل نقل | 00 | 0105 | | |
| | 50 | | | | | 50 | | | | 50 | | تهيئة المركز الوطني للترجمة | 11 | 0106 | | |
| 35 | | | | | 35 | | | | | 35 | | اقتناء وسائل نقل | 00 | 0107 | | |
| 58 | 80 | | | 148 | 58 | 80 | | | 148 | 286 | | جملة الفصل 07805 | | | | |
| 58 | 80 | | | 148 | 58 | 80 | | | 148 | 286 | | جملة البرنامج الفرعي 1 | | | | |
| 58 | 80 | | | 148 | 58 | 80 | | | 148 | 286 | | جملة البرنامج 2 | | | | |

البرنامج 3 العمل الثقافي

البرنامج الفرعي 2 المهرجانات و التظاهرات الثقافية

| إعتمادات الدفع | | | | | إعتمادات التعهد | | | | | التكلفة | | البيان | الفصل | الفقرة | ت.ج |
|----------------|---------|------|-------------|--------------|-----------------|---------|------|------------|-------------|---------|---------|--------|-------|--------|-----|
| ما بعد | تقديرات | ق.م | المصرفية في | المصرفية إلى | ما بعد | تقديرات | ق.م | المسندة في | المسندة إلى | م.ع.م | م.ق.خ.م | | | | |
| | 2016 | 2015 | 2014 | غاية 2013 | | 2016 | 2015 | 2014 | غاية 2013 | | | | | | |

إعتمادات على الموارد العامة للميزانية

بحساب 1000د

| إعتمادات الدفع | | | | | إعتمادات التعهد | | | | | التكلفة | | البيان | ت.ج | الفقرة | الفصل |
|----------------|--------------|----------|------------------|------------------------|-----------------|--------------|----------|-----------------|-----------------------|---------|---------|---|-----|--------|-------|
| ما بعد | تقديرات 2016 | ق.م 2015 | المصرفية في 2014 | المصرفية إلى غاية 2013 | ما بعد | تقديرات 2016 | ق.م 2015 | المسندة في 2014 | المسندة إلى غاية 2013 | م.ع.م | م.ق.خ.م | | | | |
| | | | | | | | | | | | | الإستثمارات فى ميدان الثقافة و الشباب و الطفولة | | | 07805 |
| | | 135 | | | | | 135 | | | 135 | | المؤسسة الوطنية لتنمية المهرجات الثقافية | | | |
| | | 85 | | | | | 85 | | | 85 | | إقتناء وسائل نقل | 00 | 0508 | |
| | | 50 | | | | | 50 | | | 50 | | اقتناء تجهيزات ادارية و اعلامية | 00 | 0510 | |
| | 170 | 190 | | | | 170 | 190 | | | 360 | | دار المتوسط للثقافة و الفنون | | | |
| | | 100 | | | | | 100 | | | 100 | | إقتناء تجهيزات اعلامية و ادارية | 00 | 0507 | |
| | 75 | 90 | | | | 75 | 90 | | | 165 | | إقتناء وسائل نقل | 00 | 0509 | |
| | | 95 | | | | | 95 | | | 95 | | إقتناء تجهيزات صوتية و صوتية | 00 | 002ج | |
| | 170 | 325 | | | | 170 | 325 | | | 495 | | جملة الفصل 07805 | | | |
| | 170 | 325 | | | | 170 | 325 | | | 495 | | جملة البرنامج الفرعي 2 | | | |
| | 170 | 325 | | | | 170 | 325 | | | 495 | | جملة البرنامج 3 | | | |

البرنامج 4 التراث

البرنامج الفرعي 0 التراث

| إعتمادات الدفع | | | | | إعتمادات التعهد | | | | | التكلفة | | البيان | ت.ج | الفقرة | الفصل |
|----------------|--------------|----------|------------------|------------------------|-----------------|--------------|----------|-----------------|-----------------------|---------|---------|--|-----|--------|-------|
| ما بعد | تقديرات 2016 | ق.م 2015 | المصرفية في 2014 | المصرفية إلى غاية 2013 | ما بعد | تقديرات 2016 | ق.م 2015 | المسندة في 2014 | المسندة إلى غاية 2013 | م.ع.م | م.ق.خ.م | | | | |
| | | | | | | | | | | | | الإستثمارات فى ميدان الثقافة و الشباب و الطفولة | | | 07805 |
| 600 | | | | | | | | | 600 | 600 | | تشجيعات مباشرة | | | |
| 600 | | | | | | | | | 600 | 600 | | ترميم و احياء برج بوخرىص بقرطاج | 11 | 0002 | |
| 750 | 550 | | | | | 1 300 | | | | 36 900 | 1 300 | وكالة إحياء التراث و التنمية الثقافية | | | |
| | | | | | | | | | | 36 900 | | مشروع دعم التراث الثقافي الوطني | 00 | 0001 | |
| 400 | 400 | | | | | 800 | | | | 800 | | مشروع ربط موقع أودنة بالماء الصالح للشرب و الشبكة الكهربائية | 00 | 001ج | |
| 350 | 150 | | | | | 500 | | | | 500 | | مشروع بناء هياكل استقبال وتهيئة متحف بموقع أودنة الأثري | 13 | 018ج | |

بحساب 1000د

إعتمادات على الموارد العامة للميزانية

| إعتمادات الدفع | | | | | إعتمادات التعهد | | | | | التكلفة | | البيان | ت.ج | الفقرة | الفصل |
|----------------|--------------|----------|------------------|------------------------|-----------------|--------------|----------|-----------------|-----------------------|---------|---------|---|-----|--------|-------|
| ما بعد | تقديرات 2016 | ق.م 2015 | المصرفية في 2014 | المصرفية إلى غاية 2013 | ما بعد | تقديرات 2016 | ق.م 2015 | المسندة في 2014 | المسندة إلى غاية 2013 | م.ع.م | م.ق.خ.م | | | | |
| | | | | 108 | | | | | 108 | | | مركز الموسيقى العربية و المتوسطة قصر النجمة الزهراء | | | 07805 |
| | | | | 108 | | | | | 108 | | | إقتناء وسائل نقل | 00 | 0300 | |
| 1 350 | 550 | | | 108 | | 1 300 | | | 708 | 36 900 | 2 008 | جملة الفصل 07805 | | | |
| 1 350 | 550 | | | 108 | | 1 300 | | | 708 | 36 900 | 2 008 | جملة البرنامج الفرعي 0 | | | |
| 1 350 | 550 | | | 108 | | 1 300 | | | 708 | 36 900 | 2 008 | جملة البرنامج 4 | | | |

البرنامج 9 القيادة و المساندة

البرنامج الفرعي 2 المساندة و الدعم

| إعتمادات الدفع | | | | | إعتمادات التعهد | | | | | التكلفة | | البيان | ت.ج | الفقرة | الفصل |
|----------------|--------------|----------|------------------|------------------------|-----------------|--------------|----------|-----------------|-----------------------|---------|---------|--|-----|--------|-------|
| ما بعد | تقديرات 2016 | ق.م 2015 | المصرفية في 2014 | المصرفية إلى غاية 2013 | ما بعد | تقديرات 2016 | ق.م 2015 | المسندة في 2014 | المسندة إلى غاية 2013 | م.ع.م | م.ق.خ.م | | | | |
| | | | | | | | | | | | | الإستثمارات في ميدان الثقافة و الشباب و الطفولة | | | 07805 |
| 366 | 53 | 120 | 15 | 73 | 56 | 53 | 420 | 25 | 73 | | 627 | المؤسسة التونسية لحماية حقوق المؤلفين | | | |
| | 56 | | | 73 | 56 | 53 | | | 73 | | 182 | إقتناء وسائل نقل | 00 | 0104 | |
| | 10 | | | | | | | 10 | | | 10 | إقتناء تجهيزات إعلامية | 00 | 0400 | |
| | | 50 | 15 | | | | 50 | 15 | | | 65 | إقتناء تجهيزات إعلامية وإدارية | 00 | 0402 | |
| | 300 | 70 | | | | | 370 | | | | 370 | مشروع إرساء منظومة التصرف الجماعي في حقوق الملكية الأدبية و الفنية و رقمنة المصنفات و إقتن | 00 | 0513 | |
| 366 | 53 | 120 | 15 | 73 | 56 | 53 | 420 | 25 | 73 | | 627 | جملة الفصل 07805 | | | |
| 366 | 53 | 120 | 15 | 73 | 56 | 53 | 420 | 25 | 73 | | 627 | جملة البرنامج الفرعي 2 | | | |
| 366 | 53 | 120 | 15 | 73 | 56 | 53 | 420 | 25 | 73 | | 627 | جملة البرنامج 9 | | | |
| 7 226 | 5 153 | 5 153 | 4 676 | 28 839 | 3 839 | 5 903 | 5 575 | 5 117 | 30 613 | 36 900 | 51 047 | الجملة العامة | | | |

وزارة الثقافة والمحافظة على التراث
نفقات التنمية لسنة 2016
المشاريع و البرامج المتواصلة
الاستثمارات المباشرة

| بيان المشاريع | المحتوى المادي | الإجازات المادية إلى غاية 2014/12/31 | الإجازات المادية إلى غاية 2015/12/31 | الإجازات المادية إلى غاية 2016/12/31 |
|--|---|--|--|--|
| دراسات عامة | | | | |
| دراسة استراتيجية حول المنشآت الثقافية | دراسة استراتيجية حول المنشآت الثقافية لتحديد المقاييس والآليات الكفيلة لحسن توظيف هاته المنشآت. | - | - | إنطلاق الدراسات |
| دراسات خاصة بإحداث المشاريع الجهوية | تمويل الدراسات الخاصة بإحداث مشاريع جهوية جديدة | تمويل الدراسات الخاصة بالمكتبة العمومية توزر | تمويل الدراسات الخاصة بدار الثقافة بوزقار ودار الثقافة بوعليم. | تمويل الدراسات الخاصة بإحداث مركز الفنون الدرامية والركحية بقابس (مشروع مسند في إطار مجلس وزاري مضيق جوان 2015). |
| بناءات إدارية | | | | |
| دراسات | تمويل الدراسات الفنية لبعض المشاريع في إطار البرنامج السنوي | تمويل بعض الاختبارات والفحوص التي تجرى سنويا | تمويل بعض الاختبارات والفحوص التي تجرى سنويا | التعاقد مع مكتب دراسات والشروع في الانجاز |
| بناء مقر المندوبية الجهوية للثقافة والمحافظة على التراث بالقصرين | البرنامج الوظيفي: بهو ومكتب استقبال، مكتب المندوب الجهوي وكتابة ومكتب الضبط وقاعة اجتماعات، 6 مكاتب وكتابة وقاعة أرشيف وتوثيق ومخزن أفلام وتجهيزات. | إحالة البرنامج الوظيفي للجهة | إتمام الدراسات وإعداد طلب العروض | إنطلاق الأشغال |

| بيان المشاريع | المحتوى المادي | الإجازات المادية إلى غاية 2014/12/31 | الإجازات المادية إلى غاية 2015/12/31 | الإجازات المادية إلى غاية 2016/12/31 |
|--|---|--|--------------------------------------|--------------------------------------|
| توسيع مقر الوزارة قسط 2 | توسيع مقرّ الوزارة على قطعة الأرض المحاذية للمبنى عدد 03 والتي تمسح قرابة 100 م ² سيتمّ عليها بناء مأوى سفلي ومجموعة مكاتب موزعة على 3 مستويات (طابق سفلي و طابقان علويان). | - | - | القيام بالدراسات |
| بناء مخزن مركزي للوزارة بنهج أريحا | بناء مخزن مركزي بالأرض المتواجدة بنهج أريحا على مساحة تقدر بـ 2877 م ² يحتوي على ورشة لصيانة السيارات التابعة للوزارة، ورشة نجارة ومكتب إداري يتولى التصرف في هذه الفضاءات. يتكون هذا المخزن من طابق سفلي و3طوابق علوية وتقدر المساحة المغطاة بـ 2860 م ² | - | - | القيام بالدراسات |
| المراكز الثقافية | | | | |
| مدينة الثقافة بتونس | يحتوي المشروع على عدة اقساط : القسط الاول : فضاء العروض الحية ومكتبة معلوماتية وفضاء وطني للفنون وفضاء السينما على مساحة قدرها 48836 م² . القسط الثاني : مجمع متحفي على مساحة مبنية قدرها 22.000 م² | تعيين خبير لتقييم نسبة الانجاز المنجزة ونوعية الأشغال المتبقية | فرز العروض وإسناد الصفقة | إنطلاق الأشغال |
| بناء قاعة العروض بدار الثقافة منزل المهيري | يتكون المشروع من: بهو ومشرب ومكتب المدير وكتابة وقاعة عروض (300 مقعد، ركح، حجرة ملابس جماعية وحجرة فردية، مخزن وحجرة العرض السينمائي) ودورة صحية 3 نوادي متعددة الإختصاصات | - | إتمام الدراسات | القيام بطلب العروض وإنطلاق الأشغال |

| الإجازات المادية إلى غاية 2016/12/31 | الإجازات المادية إلى غاية 2015/12/31 | الإجازات المادية إلى غاية 2014/12/31 | المحتوى المادي | بيان المشاريع |
|--|---|--|--|----------------------------------|
| إتمام الأشغال | الإعلان عن طلب العروض من قبل المجلس الجهوي وإسناد الصفقة | تم الانتهاء من الدراسات الخاصة بالمشروع | ينكون المشروع من : بهو ومشرب ومكتب المدير وكتابة وقاعة عروض (300 مقعد ركح حجرة ملابس جماعية وحجرة فردية، مخزن وحجرة العرض السينمائي) | بناء قاعة العروض بماجل بلعباس |
| القيام بطلب العروض وانطلاق الأشغال (إعادة تقييم الكلفة 300 أ د) | الانتهاء من الدراسات الخاصة بالمشروع | تعيين المصممين | قاعة عروض (300 مقعد، ركح، حجرة ملابس جماعية وحجرة فردية مخزن وحجرة العرض السينمائي) نوادي متعددة الإختصاصات | بناء دار الثقافة بقعفور |
| القيام بطلب العروض وانطلاق الأشغال (إعادة تقييم الكلفة 300 أ د) | الانتهاء من الدراسات الخاصة بالمشروع | تعيين المصممين | ينكون المشروع من: بهو ومشرب ومكتب المدير وكتابة وقاعة عروض (300 مقعد، ركح، حجرة ملابس جماعية وحجرة فردية مخزن وحجرة العرض السينمائي) ودورة صحية. 3 نوادي متعددة الإختصاصات، النادي السمعي البصري و نادي الإعلامية ومخبر التصوير الشمسي ودورة صحية | بناء دار الثقافة بالبطن |

| الإجازات المادية إلى غاية 2016/12/31 | الإجازات المادية إلى غاية 2015/12/31 | الإجازات المادية إلى غاية 2014/12/31 | المحتوى المادي | بيان المشاريع |
|--|---|---|--|------------------------------------|
| الانتهاء من الدراسات الخاصة بالمشروع، القيام بطلب العروض وانطلاق الأشغال (إعادة تقييم الكلفة 100 أ د) | تعيين المصممين | - | ينكون المشروع من : بهو ومشرب ومكتب المدير وكتابة وقاعة عروض (300 مقعد، ركح ، حجرة ملابس جماعية وحجرة فردية، مخزن وحجرة العرض السينمائي) ودورة صحية. 3 نوادي متعددة الإختصاصات، النادي السمعي البصري ونادي الإعلامية ومخبر التصوير الشمسي ودورة صحية | بناء دار الثقافة بالكاف الغربية |
| اتمام الأشغال | الاعلان عن طلب العروض من قبل المجلس الجهوي والشروع في انجاز الأشغال | القيام بالدراسات | ينكون المشروع من : 3 نوادي متعددة الإختصاصات، نادي السمعي البصري ونادي الإعلامية ومخبر التصوير الشمسي ودورة صحية | بناء نوادي إختصاص بسيدي مخلوف |
| الانتهاء من الدراسات الخاصة بالمشروع إعلان طلب العروض وانطلاق الأشغال | تعيين المصممين | - | ينكون المشروع من : بهو ومشرب ومكتب المدير وكتابة وقاعة عروض (300 مقعد، ركح، حجرة ملابس جماعية وحجرة فردية، مخزن وحجرة العرض السينمائي) ودورة صحية 3 نوادي متعددة الإختصاصات ونادي السمعي البصري ونادي الإعلامية ومخبر التصوير الشمسي ودورة صحية | بناء دار الثقافة بغزالة |

| بيان المشاريع | المحتوى المادي | الإجازات المادية إلى غاية 2014/12/31 | الإجازات المادية إلى غاية 2015/12/31 | الإجازات المادية إلى غاية 2016/12/31 |
|------------------------------------|--|--------------------------------------|---------------------------------------|---|
| بناء دار الثقافة برجيم معتوق | قاعة عروض (300 مقعد ركح حجرة ملابس جماعية وحجرة فردية، مخزن وحجرة العرض السينمائي) ودورة صحية 3 نوادي متعددة الإختصاصات | - | تعيين المصممين | الانتهاء من الدراسات الخاصة بالمشروع. |
| بناء دار الثقافة بأولاد حفوز | يتكون المشروع من: بهو ومشرب ومكتب المدير وكتابة وقاعة عروض (300 مقعد، ركح، حجرة ملابس جماعية وحجرة فردية ،مخزن وحجرة العرض السينمائي) ودورة صحية . 3 نوادي متعددة الإختصاصات، النادي السمعي البصري ونادي الإعلامية ومخبر التصوير الشمسي ودورة صحية | - | تعيين المصممين | الانتهاء من الدراسات الخاصة بالمشروع. الإعلان عن طلب العروض وانطلاق الأشغال. |
| فضاء التنشيط بالمركب الثقافي بباجة | بناء مسرح الهواء الطلق الخاص بالمركب (قسط 2). | القيام بالدراسات | الإعلان عن طلب العروض وانطلاق الأشغال | مواصلة الأشغال |

| بيان المشاريع | المحتوى المادي | الإجازات المادية إلى غاية 2014/12/31 | الإجازات المادية إلى غاية 2015/12/31 | الإجازات المادية إلى غاية 2016/12/31 |
|---------------------------------------|---|---|--|---|
| تهيئة المركز الثقافي الدولي بالحمامات | تهيئة شاملة لمختلف مكونات المركز (دار سبستيان، مسرح الهواء الطلق، المطعم، أجنحة الإيواء ، الحديقة) | القيام بالدراسات | في طور الاعلان عن طلب العروض | مواصلة الأشغال |
| تهيئة المراكز والفضاءات الثقافية | أشغال التهيئة والصيانة الدورية للمراكز والفضاءات الثقافية التابعة للوزارة . | - | أشغال تهيئة لفائدة المركز الثقافي قصر العبدلية (صنع وتركيب واقبات حديدية.... | أشغال تهيئة دورية لفائدة المراكز والفضاءات الثقافية. |
| بناء دور الثقافة | مواصلة بناء دور الثقافة خاصة منها المعطلة | -تعطل إنجاز بناء دور الثقافة بكل من : سيدي بوعلي ،عين دراهم وسليمان . | التسوية العقارية بكل من : سيدي بوعلي وسليمان . | انطلاق الدراسات بدار الثقافة سليمان إعلان طلب العروض بدار الثقافة سيدي بوعلي وعين دراهم . |
| تجهيز قاعات العروض بآلات رقمية | تجهيز قاعات العروض لمجموعة من المركبات والدور الثقافية بآلات رقمية DCP. | - | إعداد طلب العروض والقيام بتجهيز اول دفعة من المركبات والدور الثقافية | إعداد طلب العروض والقيام بتجهيز دفعة أخرى من المركبات والدور الثقافية |

| بيان المشاريع | المحتوى المادي | الإجازات المادية إلى غاية 2014/12/31 | الإجازات المادية إلى غاية 2015/12/31 | الإجازات المادية إلى غاية 2016/12/31 |
|---|---|---|--|--|
| المطالعة العمومية | | | | |
| بناء المكتبات | مواصلة بناء المكتبات المعطلة | مشروع معطل بسبب مشاكل عقارية بكل من :حي النصر ،سيدي احمد زروق، تبلبو،ساقية الزيت | انطلاق الاشغال لساقية الزيت حي النصر و سيدي احمد زروق. -انطلاق الدراسات ،تبلبو | القيام بطلب العروض الخاص بتوسعة المكتبة الجهوية بسليانة. |
| إكمال الأقساط 2 لمكتبات الكاف الغربية السرس الطويرف نبر | القسط الثاني: قسم الكهول (قاعة مطالعة، و دورة صحية) | إتمام الدراسات | في طور فرز العروض | إتمام الأشغال |
| بناء مكتبة عمومية بلطة بوعوان | <u>البرنامج الوظيفي</u> : <u>القسط الأول</u> : استقبال العموم (بهو واستقبال و مكتب و بنك إعاره و فضاء انترنات)، قسم الأطفال (قاعة مطالعة واستقبال و دورة صحية)، قسم الشباب (قاعة مطالعة، و دورة صحية). <u>القسط الثاني</u> : قسم الكهول (قاعة مطالعة، ودورة صحية) | - | بصدد التسوية العقارية | القيام بالدراسات وإعلان طلب العروض وفرزه . |

| بيان المشاريع | المحتوى المادي | الإنجازات المادية إلى غاية 2014/12/31 | الإنجازات المادية إلى غاية 2015/12/31 | الإنجازات المادية إلى غاية 2016/12/31 |
|--|---|---------------------------------------|---------------------------------------|---------------------------------------|
| بناء مكتبة عمومية بجومين | البرنامج الوظيفي : القسط الأول : استقبال العموم، قسم الأطفال، قسم الشباب . القسط الثاني: قسم الكهول . | موافاة الجهة بالبرنامج الوظيفي | التسوية العقارية وإطلاق الدراسات | إعداد طلب العروض وإطلاق الأشغال |
| توسعة المكتبة العمومية بصيادة | توسعة المبنى | انطلاق الأشغال | مواصلة الأشغال | إتمام الأشغال |
| بناء قسم للأطفال بالمكتبة الجهوية بقابس | (قاعة مطالعة واستقبال ودورة صحية) | - | التسوية العقارية وإتمام الدراسات | إعلان طلب العروض وإطلاق الأشغال |
| بناء مكتبة عمومية بخمودة | قسم الأطفال، قسم الشباب وقسم الكهول. | إشكال عقاري | التسوية العقارية | إعداد الدراسات |
| بناء مكتبة عمومية بينقردان | البرنامج الوظيفي : القسط الأول: استقبال العموم، قسم الأطفال، قسم الشباب . القسط الثاني: قسم الكهول . | إشكال عقاري | التسوية العقارية | إعداد الدراسات |
| بناء مكتبة عمومية بطبرية | البرنامج الوظيفي: القسط الأول: استقبال العموم (بهو واستقبال و مكتب و بنك إعاره و فضاء انترنات)، قسم الأطفال (قاعة مطالعة واستقبال ودورة صحية)، قسم الشباب (قاعة مطالعة، و دورة صحية). القسط الثاني: قسم الكهول (قاعة مطالعة، ودورة صحية) | إشكال عقاري | التسوية العقارية | إعداد الدراسات |

| بيان المشاريع | المحتوى المادي | الإجازات المادية إلى غاية 2014/12/31 | الإجازات المادية إلى غاية 2015/12/31 | الإجازات المادية إلى غاية 2016/12/31 |
|--|---|---|---|---|
| بناء مكتبة عمومية بحي البساتين | البرنامج الوظيفي: القسط الأول: استقبال العموم (يهو واستقبال و مكتب و بنك إعاره و فضاء انترنات)، قسم الأطفال (قاعة مطالعة واستقبال ودورة صحية)، قسم الشباب و قسم الكهول. | إشكال عقاري | التسوية العقارية | إعداد الدراسات |
| الفنون | | | | |
| تجهيز وتهيئة مركز الموسيقى العربية والمتوسطة | يتمثل المشروع اساسا في توسعة مخزن الارشيف السمعي البصري واقتناء تجهيزات سمعية بصرية عصرية للخزينة . | -تطوير وتهيئة قاعدة البيانات الفوتوغرافية التابعة للخزينة الوطنية للتسجيلات الصوتية -اقتناء تجهيزات سمعية بصرية صوتية ومعلوماتية | ترميم وإعادة تهيئة القصر بصفة مرحلية | مواصلة ترميم وإعادة تهيئة القصر . |
| مسرح الهواء الطلق بسوسة | بناء مسرح الهواء الطلق | بصدد الإنجاز (إشكال عقاري) | معطل (إشكال عقاري) | التسوية العقارية ومواصلة الإنجاز |

| الإجازات المادية إلى غاية 2016/12/31 | الإجازات المادية إلى غاية 2015/12/31 | الإجازات المادية إلى غاية 2014/12/31 | المحتوى المادي | بيان المشاريع |
|--|---|---|--|--|
| إعلان طلب العروض وفرزه وتعيين المقاول للشرع في الإنجاز . | إتمام الدراسات | في طور الدراسات | ينكون المشروع من بهو ،إدارة ، قاعة المسرح ،2 ورشات تدريب على النصوص ، ورشة ديكور ، ورشة ملابس ،ورشة متعددة الإختصاصات ،ورشة التعبير الجسماني ، دورة صحية (مساحة 4000 مم المساحة المبنية 1500) | مركز الفنون الدرامية والركحية بالكاف - القسط الثاني |
| انطلاق الدراسات | - | - | | مركز التدريب والتكوين في مهن الفرجة الحية -دار المسرحي - |
| إتمام المشروع | إتمام الدراسات | - | مشروع تظاهرة صفاقس عاصمة للثقافة العربية 2016 يتضمن البرنامج التالي: انجاز مكتبة رقمية بفضاء الكنيسة الكاثوليكية) | صفاقس عاصمة للثقافة العربية |

وزارة الثقافة والمحافظة على التراث

نفقات التنمية لسنة 2016

المشاريع و البرامج المتواصلة

التمويل العمومي

| بيان المشاريع | المحتوى المادي | الإجازات المادية إلى غاية 2014/12/31 | الإجازات المادية إلى غاية 2015/12/31 | الإجازات المادية إلى غاية 2016/12/31 |
|---|---|--------------------------------------|--------------------------------------|--------------------------------------|
| دراسة إستراتيجية حول قطاع السينما والصورة في تونس | دراسة إستراتيجية حول قطاع السينما والصورة في تونس | - | إنطلاق الدراسة | إتمام الدراسة |
| تهيئة المركز الوطني للترجمة | تهيئة المركز الوطني للترجمة | - | - | إنجاز الأشغال |

وزارة الثقافة والمحافظة على التراث
نفقات التنمية لسنة 2016
تقديم المشاريع و البرامج الجديدة

| الإجازات المنتظرة إلى غاية 2016/12/31 | التكلفة (بحساب أد) | | | المحتوى المادي | بيان المشاريع والبرامج حسب الفصول |
|---|--------------------|------------|---------|---|---|
| | الدفع | م. ق. خ. م | م. ع. م | | |
| | | | | | <u>بناءات إدارية</u> |
| % 100 | 100 | | 100 | البرنامج السنوي لتهيئة مقرات المندوبيات الجهوية للثقافة و المحافظة على التراث من أجل المحافظة على المقرات الإدارية في حالة جيدة ومظهر لائق | تهيئة مقرات المندوبيات الجهوية للثقافة |
| | | | | | <u>تجهيزات إدارية</u> |
| % 100 | 250 | | 250 | تزويد الوزارة بوسائل النقل الضرورية لتأمين الأنشطة والتظاهرات والزيارات الميدانية حيث تعتزم تدعيم أسطولها وتعويض جانب من السيّارات النفعية التي أصبحت معطوبة تماما بالإضافة إلى دعم بعض المندوبيات الجهوية للثقافة التي تشكو عجزا في هذا المجال | اقتناء سيارات |

| الإجازات المنتظرة إلى غاية 2016/12/31 | التكلفة (بحساب أد) | | | المحتوى المادي | بيان المشاريع والبرامج حسب الفصول |
|---|--------------------|------------|---------|--|---|
| | الدفع | م. ق. خ. م | م. ع. م | | |
| % 100 | 220 | | 220 | تجهيز المقرات الجديدة و تعويض ودعم التجهيزات المتقادمة بحكم الاستعمال وتطور الحاجيات للوسائل المادية للتصرف بتطور هيكلتها مسؤولياتها ومهامها | تجهيز المندوبيات الجهوية للتقافة والمحافظة على التراث |
| %33 | 100 | | 300 | اقتناء تجهيزات إعلامية لفائدة الإدارة المركزية والمندوبيات والمراكز الإقليمية للإعلامية، برنامج يشتمل على اقتناء حواسيب وأجهزة متممة بالإضافة إلى برامج السلامة المعلوماتية واقثناء منظومات خصوصية | اقتناء وتركيز تجهيزات إعلامية |
| % 100 | 100 | | 100 | دعم مدارس الموسيقى والرقص بمختلف أقسامها بالأثاث والتجهيزات | تجهيز مدارس الموسيقى والرقص |
| % 100 | 30 | | 30 | دعم هذه المؤسسات بتجهيزات مختلفة تتكون أساسا من الإعلامية التعليمية (حواسيب خاصة ومنظومات تعليم الموسيقى) | تجهيز مدارس الموسيقى والرقص بالإعلامية متعددة الوسائل |

| الإجازات المنتظرة إلى غاية 2016/12/31 | التكلفة (بحساب أ د) | | | المحتوى المادي | بيان المشاريع والبرامج حسب الفصول |
|---|---------------------|---------------|-----------|---|--|
| | الدفع | م . ق . خ . م | م . ع . م | | |
| % 100 | 20 | | 20 | دعم هذه المؤسسات بتجهيزات مختلفة تتكون من حواسيب خاصة وبرامج السلامة المعلوماتية واقتناء منظومات خصوصية | تجهيز مراكز الفنون الدرامية والركحية بالاعلامية متعددة الوسائط |
| المراكز الثقافية : | | | | | |
| %100 | 3300 | | 3300 | التعهد بصيانة وتوسعة مجموعة من دور الثقافة بمختلف الجهات | تهيئة وتوسيع دور الثقافة |
| %100 | 1500 | | 1500 | اقتناء العديد من التجهيزات لدعم دور الثقافة بالجهات | تجهيز دور الثقافة |
| %84 | 1000 | | 1200 | يتمثل هذا البرنامج في تكييف المنشآت الثقافية على مراحل لتوفير الظروف الملائمة للقيام بالأنشطة الثقافية | البرنامج الخاص بتكييف المنشآت الثقافية |
| %100 | 90 | | 90 | اعادة تهيئة بعض الفضاءات الثقافية لتحسين ظروف العمل | تهيئة المراكز و الفضاءات الثقافية |
| %100 | 200 | | 200 | يهدف هذا البرنامج الى صيانة تجهيزات التكييف قصد الاستغلال الأمثل | برنامج تعهد و صيانة تجهيزات التكييف |

| الإجازات المنتظرة إلى غاية 2016/12/31 | التكلفة (بحساب أ د) | | | المحتوى المادي | بيان المشاريع والبرامج حسب الفصول |
|---|---------------------|---------------|-----------|---|--|
| | الدفع | م . ق . خ . م | م . ع . م | | |
| % 10 | 300 | | 4000 | بناء مركب ثقافي جديد بولاية بن عروس | بناء المركب الثقافي بالمدينة الجديدة (دراسات) |
| | | | | | <u>المطالعة العمومية :</u> |
| % 100 | 1400 | | 1400 | إقتناء مجموعة من الكتب لفائدة خزينة الوزارة | اقتناء كتب تونسية |
| % 100 | 2270 | | 2270 | إنجاز أشغال تعهد و صيانة مجموعة من المكتبات بمختلف الجهات | تهيئة المكتبات العمومية |
| % 100 | 160 | | 160 | إقتناء أربع وحدات من الحجم الكبير مجهزة بالرفوف لفائدة الجهات ذات المساحات الريفية الواسعة والمناطق النائية | اقتناء مكتبات متجولة |
| % 50 | 300 | | 600 | إحداث مكتبة جديدة بولاية مدنين | بناء المكتبة العمومية جربة أجيم |
| % 50 | 300 | | 600 | إحداث مكتبة جديدة بولاية جندوبة | بناء المكتبة العمومية وادي مليز |
| % 50 | 300 | | 600 | إحداث مكتبة جديدة بولاية قبلي | بناء المكتبة العمومية بالقوار |
| % 50 | 300 | | 600 | إكمال القسط الثاني من المكتبة الجهوية بولاية قبلي | بناء القسط الثاني من المكتبة الجهوية بقبلي |

| الإجازات المنتظرة إلى غاية 2016/12/31 | التكلفة (بحساب أ د) | | | المحتوى المادي | بيان المشاريع والبرامج حسب الفصول |
|---|---------------------|---------------|-----------|---|---|
| | الدفع | م . ق . خ . م | م . ع . م | | |
| %50 | 300 | | 600 | إحداث مكتبة جديدة بولاية بنزرت | بناء المكتبة العمومية بغار الملح |
| %50 | 300 | | 600 | إحداث مكتبة جديدة بولاية زغوان | بناء المكتبة العمومية بمقرن |
| %75 | 300 | | 400 | إكمال القسط الثاني من المكتبة العمومية بالقلعة الكبرى بولاية سوسة | بناء القسط الثاني من المكتبة العمومية القلعة الكبرى |
| الفنون | | | | | |
| % 100 | 400 | | 400 | اعادة تهيئة قاعة الفن الرابع | تهيئة فضاءات المسرح الوطني |
| % 100 | 25 | | 25 | تعترم الوزارة إنجاز أشغال تعهد وصيانة مجموعة من مراكز الفنون الدرامية والركحية بمختلف الجهات | تهيئة مراكز الفنون الدرامية والركحية |
| الأثار والمتاحف | | | | | |
| % 100 | 700 | | 700 | مواصلة تأهيل كل من متحف معقل الزعيم وحيدرة وسيبطة وجرجيس ومتحف دار الجلولي بصفاقس ومتحف مكناس | تهيئة المتاحف |
| % 100 | 350 | | 350 | مشروع نموذجي لحماية التراث في حلقة الاستكشاف والتنقيب والترميم والصيانة والحماية والتهيئة | حماية التراث |

| الإجازات المنتظرة إلى غاية 2016/12/31 | التكلفة (بحساب أ د) | | | المحتوى المادي | بيان المشاريع والبرامج حسب الفصول |
|---|---------------------|------------|---------|---|--|
| | الدفع | م. ق. خ. م | م. ع. م | | |
| % 100 | 40 | | 40 | إقتناء مجموعات اثوغرافية مختلفة تدعم رصيد الدولة من التحف النادرة المرتبطة بالهوية التونسية والمهددة بالخروج خارج أرض الوطن | إقتناء مجموعات من التحف الأثرية |
| % 20 | 20 | | 100 | إستكمال الخارطة الوطنية للمواقع الأثرية والمعالم التاريخية لتكون مرجعا | الخارطة الوطنية للمواقع الأثرية والمعالم التاريخية |
| % 100 | 250 | | 250 | ترميم و احصاء و فهرسة المجموعات المتحفية | ترميم و احصاء و فهرسة المجموعات المتحفية |
| % 100 | 180 | | 180 | تعهد وصيانة موقع قرطاج الأثري | صيانة موقع قرطاج الأثري |
| % 100 | 230 | | 230 | إقتناء سيارات و اليات متنقلة لفائدة المعهد الوطني لتراث | إقتناء سيارات و اليات متنقلة |
| % 38 | 30 | | 80 | بناء و تهيئة دور المواقع الأثرية | بناء و تهيئة دور المواقع الأثرية |
| % 25 | 50 | | 200 | إقتناء معدات اعلامية لفائدة المعهد الوطني لتراث | إقتناء معدات اعلامية |
| % 90 | 90 | | 100 | إقتناء تجهيزات التصرف الإداري لفائدة المعهد الوطني لتراث | إقتناء تجهيزات التصرف الإداري |

| الإجازات المنتظرة إلى غاية 2016/12/31 | التكلفة (بحساب أ د) | | | المحتوى المادي | بيان المشاريع والبرامج حسب الفصول |
|---|---------------------|------------|---------|---|---|
| | الدفع | م. ق. خ. م | م. ع. م | | |
| 90 % | 90 | | 100 | ترميم وصيانة القصور والقرى الجبلية بالجنوب التونسي | ترميم وصيانة القصور والقرى الجبلية بالجنوب التونسي |
| 90 % | 90 | | 100 | تأمين سلامة وحراسة المعالم التاريخية والمواقع الأثرية | تأمين سلامة وحراسة المعالم التاريخية والمواقع الأثرية |
| 100 % | 550 | | 550 | دعم منظومة الحماية والسلامة المعلوماتية | دعم منظومة الحماية والسلامة المعلوماتية |
| 100 % | 40 | | 40 | إقتناء معدات غوص وبحث في التراث تحت مائي | التراث تحت مائي |
| 10 % | 50 | | 596 | صيانة وتهيئة متحف القصر السعيد | صيانة وتهيئة متحف القصر السعيد |
| 100 % | 60 | | 60 | العناية والمحافظة على فنون الخط | العناية والمحافظة على فنون الخط |
| 20 % | 20 | | 50 | الجرد المعلوماتي للمجموعات المتحفية | الجرد المعلوماتي للمجموعات المتحفية |
| 100 % | 80 | | 80 | حماية المخازن الأثرية | حماية المخازن الأثرية |

وزارة الثقافة والمحافظه على التراث
نفقات التنمية لسنة 2016
المشاريع والبرامج الجديدة
التمويل العمومي

| الإجازات المنتظرة إلى غاية 2016/12/31 | التكلفة (بحساب أ د) | | | المحتوى المادي | بيان المشاريع والبرامج حسب الفصول |
|---|---------------------|------------|---------|--|---|
| | الدفع | م. ق. خ. م | م. ع. م | | |
| الإستثمارات في ميدان الشباب والثقافة والطفولة | | | | | |
| %40 | 550 | | 1300 | مشروع مسند لوكالة إحياء التراث | مشروع ربط موقع أودنة بالماء الصالح للشرب والشبكة الكهربائية |
| % 100 | 3700 | | 3700 | التشجيع على إنتاج الأفلام الطويلة والقصيرة والوثائقية | التشجيع على إنتاج الأعمال السينمائية |

| الإجازات المنتظرة إلى غاية 2016/12/31 | التكلفة (بحساب أ د) | | | المحتوى المادي | بيان المشاريع والبرامج حسب الفصول |
|---|---------------------|------------|---------|---|---|
| | الدفع | م. ق. خ. م | م. ع. م | | |
| 20 % | 100 | | 200 | <p>مواصلة إنجاز البرنامج المتعلق بترقيم المخزون السمعي البصري التونسي من طرف مركز السينما والصورة والذي يشتمل على :</p> <ul style="list-style-type: none"> • صيانة و ترميم المخزون الموجود بخزينة الأفلام من الأشرطة التونسية • ترقيم الأفلام التي تمت صيانتها وترميمها. • إعادة تكوين رصيد من الأفلام بواسطة الشراء. • شراء معدات وتجهيزات لاستغلال المخزون وترويجه. | مشروع ترقيم المخزون السمعي البصري التونسي |